中國郵政局特准掛號認為新聞紙類　明治四十一年四月二十一日第三種郵便認可　（一）

申報

SHUN PAO

中華民國五年
西曆一千九百十六年
十二月二十九號　星期五
舊曆丙辰十二月初五日
今天四張售大洋三分
第一萬五千七百六十四號

本館在上海河南路口三馬路字C號 天津路百六十四號 電話一千五百七十六號
營業部在望平街北段朝東門面D字二百六十三四號 電話一千五百二十七號

本館定報價目

中國境內全年連日寄大洋十二元半年六元六角 日本全年十二元半年六元六角 歐美各國全年二十五元半年十二元六角 報資先惠郵票不收

本館告白刊例

評前二行起碼第一日每行七角五分 評前二行以後每行五角 長行第一日每行三角 新聞後每行二角 短行第一日每行二角 五字至第七日每行一角 第八日後每字三厘 起碼以十字遞加 第八日後每字三厘

本館在望平街三馬路口自建五層樓新屋添置世界最新式印字機器力圖進步惟新屋開工伊始落成尚需時日現營業部暫遷望平街北段朝東門面D字二百六十三至二百六十四號特此聲明

本館啟事

辦鑛者請鑒

茲有路鑛專家新自歐美回國得有大學路鑛專科畢業文憑並在外國各煤鑛暨五金鑛多處實地練習於路鑛各事件均有經驗願與國人從事斯業如有欲聘請函致申報館郭步陶轉交可也 8896

華安合羣保壽公司賠款真真迅速

啟者先父逑之府君向為亞細亞火油公司經理於今春由清江浦劉鼎新君介紹向華安合羣公司保有壽險當投保時不過為儲蓄計初不料有意外事也 距知入冬即為病魔所侵於本月內竟棄不孝等而長逝當即報知劉鼎新君電達上海總公司該總公司派周仲蕃君來浦查察無訛立即如數賠償毫無留難足徵該公司辦事之實可矜特誌數行以表謝悃 棘人高鳳舞啟 C942

中國救濟婦孺會第四周年大會通告

啟者本會創辦以來深賴各界慈善家熱心贊助救回被拐婦孺多成效昭著茲定舊曆十二月初七即星期日午後三時在江灣留養院開第四屆周年大會報告會務暨改選董事是日備送來回火車票凡本會會員以及特助會務諸君函索即奉並由會派員在滬甯車站招待來賓尚冀各界善士惠臨指教用匡不逮除已分別函達外恐未周知特再登報通告伏維 公鑒

英大馬路泰新綢緞局廣告　愛用國產綢緞諸君注意

蓋因綢緞各貨等次不一鑑別綦難而新出絲織品尤更高下雜出易於混淆非有專一誠實之號誠不足取信買客本局自開幕以來備蒙社會歡迎食以行諸貨悉臻上乘而定價亦極公道今再遂格招徠於登報日起凡購各種鐵機絲地緞綢緞以及絲綢綢絲搭呢等照碼均減每尺一角期再推廣國貨之微忱惠顧諸君之盛意倘荷 移玉無任歡迎此佈 3086

尊修德文學社招生

學科　德文國文及普通科學
年限　兩年卒業已習德文者經本社試驗後可插入二三四學期未習者入第一學期
考期　舊曆十二月二十日及正月十八日
開學　正月二十日
納費　每學期收學費洋三十元宿膳費洋四十五元書籍證金五元
報名　報名時隨納證金四元取作學費不取退還報名不到者恕不退還詳章附郵十分即寄
新閘麥根路本社白 3149

滬江大學招考普通插班生英文補習班生

本校定于二月二號招考新生除普通插班生外並特別英文補習班生凡已由中學畢業一倘因英文程度不足不能遽入大學者可入此班專習英文半年以便秋季升入正科一切報名考期及試驗科目等另有詳章函索即寄 校長魏馥蘭 3063

澄衷中學校招考新生插班生

（一）招考　中學部及高等小學部
（二）考期　陽曆正月七日（陰曆十二月十四日）上午八時
（三）試驗科目　國文英文數學
（四）報名　須攜帶照片一枚保證金兩元（錄取者將保證金收入學費內不取者發還取而不來者沒收）
（章程）函索即寄惟須附郵票一分
（校址）虹口塘山路
（報名）陽曆正月六日截止 3121

復旦公學招生廣告

程度　中學一年級起至大學預科二年級止
考期　一月十二號上午九時在本校考試
投考手續　先期向本校或跑馬廳寰球學生會報名隨繳四寸照片一張報名費五元取者學費內扣算不取發還
章程　簡章函索即寄須附郵票十分
校址　徐家匯
復旦公學啟 3068

倉聖明智大學招生廣告

定額　新招四十名
資格　品行端正體質充強年齡在十六歲以上有中學程度者並須陳驗相當之卒業文憑
試驗　試驗科目國文英文數學代數平面幾何
揭曉　陽曆十二月二十五日
入學　正月十五日
報名　自即日起至正月十日止隨帶半身四寸相片填寫年齡籍貫領取試驗券無券不得應試
錄取者邀同妥實保證人具立願書於三日內到校膳等費一概免書籍自備（校址）上海靜安寺路哈同花園 3066

南通紡織專門學校招生廣告

本校定陽曆一月十四號（舊十二月二十一日）招考預科插班生地點一在南通縣唐家閘本校一在上海法大馬路外灘通海實業公司詳章函索附郵票一分即寄 3128

交通部招考鐵路實習生廣告

本部現為登用專才策進路政特舉行鐵路實習生試驗各項規定分列左方凡合格學生志願與試者務於期內來部報名為要

○一　試驗章程（第一條）實習規則另定之（第二條）凡具有左列資格之一願在國有鐵路實習而曾習本規程第四條至第六條之科目者得應試驗○一在本國或外國大學或高等專門學校及鐵路學校畢業得有證書者（第三條）試驗之次第如左○甄錄試○二第一試○三第二試（第四條）甄錄試之科目如左○要○代數○物理化學○但習管理科者得省略第五款第六款建築科及機械科者得省略第三款（第五條）第一試之科目如左○簿記○（甲）鐵路建築科○鐵路工學○測量水利大要三角幾何（丙）施工法○材料學（乙）鐵路建築科○鐵路行政○鐵路統計○（乙）機械科○應用力學○機械工學○工場管理○機車製造○材料試驗○發動機○鐵路管理科○國文論說○外國文論說○鐵路經濟○鐵路會計○鐵路管理○客貨運輸○鐵路實習○機械科○數學○電機○試驗之科目如左（第六條）第二試之科目如左（第七條）第一試第二試均以甄錄試及格者應之（第八條）試驗委員會委員長一人委員若干人由交通總長派充之委員長委員於本部內組織之（第九條）試驗委員會應試者分數平均滿八十分以上者為甲等滿七十分以上者為乙等滿六十分以上者為丙等（第十條）應試者各科分數平均滿六十分為及格（第十一條）試驗委員長委員給證書依次派赴國有鐵路實習（第十二條）凡經錄取者不得應第一試（第十三條）應試者不繳報名費（第十四條）甄錄試以前報名時須填具履歷書報名並呈驗畢業證書及最近四寸相片二紙（第十五條）試驗之時期以部令定之（第十六條）應試者須於試驗期內依照本規程報名
一　報名期限三十日止每日除星期例假外自上午十點鐘起至下午四點鐘止
一　報名地點北京西單牌樓李閣老胡同交通部內招考鐵路實習生報名處
○三　試驗日期民國六年一月十五日○六年一月二十五日
○四　試驗地點北京交通部總務廳育材科啟

上海電報局考書記生廣告

本局現需招考書記生數名月薪在十元以上二十元以下以年在十六歲以上三十歲以下字體端正文理通順身無嗜好有確實之介紹人者為合格應考者請作楷書百字一附具姓名年歲籍貫住址及略歷於民國六年一月十五日以前郵寄上海黃浦灘路八號本局局長辦公室收拆並於封面書明應考書記生字樣合格者屆時再行登報通知來局面試應考者並無一切費用特此廣告

中國紅十字會敬謝季氏大善士捐助江蘇水災賑洋一百元

蘇省淮安一帶慘罹水災當此嚴寒待賑孔亟茲承季氏大善士捐助賑洋一百元除已領之外並將善舉會計董事朱葆三君核收彙解外合亟登報以揚 仁風 上海二馬路中國紅十字會總辦事處沈敦和啟

中國救濟婦孺總會敬謝龐萊臣大善士慨助洋一百元

捐洋一百元並繳回第五十號捐冊一本足徵好善熱心良深感佩除當奉收據外特此鳴謝以揚 仁風 上海四涇 中國救濟婦孺總會朱佩珍王震啟
啟本會經費困難前經董事會議決刊印捐冊由本會名譽董事龐萊臣君承任募捐以應急需茲承龐萊臣君慨 4137

訃不週

顯祖考中華民國二品封典國子監典簿候選縣學訓導乙酉副貢湖州府歸安縣人... 痛於十二月十二日為 顯祖考舉殯安葬謹於十三日誠恐 親友住址間有遷移訃告不週謹再登報伏祈 鑒原 不孝承重孫李宗滬孤哀 君頜鮪之期即於十三日上午十時半鼎臻擡靈柩從 上海西門外南關行龍本宅 陰曆十二月十二日準偷輪停泊上海南市大達碼頭 午後三時駛往閩行 上海西門內梁和路七十二號司帳房附啟 9349

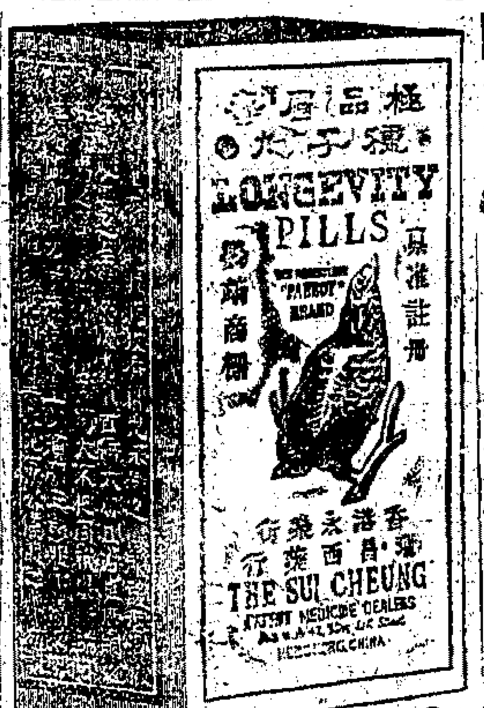

電報材料招標廣告

茲因電局需用電報材料招人投標凡願投標者可向本處領取投標簡章程式單及圖樣等每全份收費銀元五元日後概不退還
上海麥根路二十七號交通部駐滬電料轉運處處長徐時霖啟 135

電話材料招標廣告

茲因部辦各電話局需用電話材料招人投標凡願投標者可向本處領取投標簡章料單程式單及圖樣等每全份收費銀元五元日後概不退還
上海麥根路二十七號交通部駐滬電料轉運處處長徐時霖啟 2136

新世界特別通告

啟者本公司中西菜自陰曆十月起由三星公司承辦所有前別有味發出之紅色中餐券及白色西餐券一律用至丙辰年底為止過期作廢特此佈告 Z3692

上海商業儲蓄銀行告白

本年陽曆十二月三十一日及六年一月一二日為本銀行結賬之期一切交易暫停三日 上海商業儲蓄銀行敬啟 Z4698

敬告親友及各寶號公鑒

啟者余次子梅生奶名小毛頭年輕不務正業專事遊蕩惟恐向借等情特登申新兩報幸祈拒絕如有受愚余不負責任特此敬告 諸親友及各寶號支取銀洋貨物移撥暫 翁鴻賓告白 3213

敬告顏料商業諸君公鑒

求固並無遷就之表示即使有活動之意則其變方議決之條件尚需時日至於德中間之商業活動斷非一時可以和平解決者近來有報載歐戰或有議和之機而一般閱歷不深見識未廣之輩因其平日希望和平之熱心遽以報載為事實上之作用敵行深恐商界因此惶恐對於商業前途關係非淺特將議和困難情形及商業大勢表白於左以釋群疑各聯邦對於今日德意志國之種種要力蓄凡德國之顏料製造廠均有變動現在僅能供國家戰事之製造而其照常之顏料製造則須俟戰事和平之後遲遲恢復其常度大約和約簽字數月後方能將各種原料機件工人輪船備齊為中國商業流出少數之貨緣全球各國無不仰望於德國之顏料而德國則必須於鄰近緊要之商埠全時對付之各寶號對於售貨幸勿為即時議和賤價新貨進口之謠言所惑一味鎖定及時銷售以不受耗為主要之準的蓋為此諸言者實欲借此淆人聽聞以巧取賤價之貨物也此佈順請 公安 西曆一千九百十六年十二月十七號 和洋行謹告 3677

周徐 應時濤啟事

敬啟者應時等前辦掘港鹽墾公司會以國事出亡未竟厥功旋經財部將該蕩價放難追既往致欵虛懸良深引歉茲擬將遷股欵設通信處於上海十六浦泰康旅館凡我股東請將住址郵示該處即由陳君鈞亮劉君亞超彙記俾俟得欵後酌定辦法及日期地點以便通知付取特此預告即希 公鑒 3175

聲明　滬杭甬慎大轉運公司賠款迅速

啟者陰曆七月十二日小號有紙貨六百餘件託慎大公司由艮山站上車運滬不料車至長安被焚無遺是以向慎大追賠該公司轉向路局要求再三而路局津貼有限今該公司為信義攸關不惜不負完全責任業已照數賠償洋二千五百三十元足見該公司優待貨主實堪欽敬特此登報鳴謝 咸昌同啓 茂裕申 謙豐潤 Z4690

此丸力量宏深操縱自如初服之後並不見有動靜反覺安寐如常及藥力達到即勃然振興大有不可遏止之勢與別種方藥迥不相同按市售種子藥品類皆亢陽者多能力淺薄不能收圓滿之效果而助興者反形敗興殊不足恃此丸每次服二小粒計重不過數厘每日服二次統計不過一二分奇在不知不覺能使固精益髓及豪興所至另取外用藥搽擦之可保精神奮發勇氣百倍盡生人之樂趣極無限之愛情誠有不可以言語形容者凡求子情切之男子艱于生育之婦女經此可以一索得男眞廣嗣之聖丹生育之寶券也 諸君其有意於此乎盍起而購備之 每盒連外塗藥定價洋二元五角
總發行所香港永樂街瑞昌西藥行
經售處 四馬路五洲藥房 三馬路中法藥房 拋球場華彰洋貨號

漢口歆生路新造大戲園工竣招租

啟者本行在漢口歆生路新造大戲園一所現已工竣該園係照世界最新式劇場建造作料堅固裝修華麗坐位寬裕約有二千客位交通最便租價從廉如願租者請惠臨漢口英界怡和路十四號福祿士大律師辦公處面議或函商可也特佈 Z3571

買大各種衣呢絨洋貨！！！好機會

本公司向在大新街開設有年貨眞價實遐邇馳名祇以限于地址惠顧者衆過乎擁擠因英大馬路石路西定建雙開間高大洋房大大擴充以廣營業茲因新屋遲期落成所備冬令各貨堆積如山時間侷促故定十二月初二日先行遷入交易以最低價目明碼標列劃一不二預為賤售以揚聲譽茲修工擇吉開張此機難得務乞早臨特此預布 英大馬路石路西大新呢絨洋貨公司啟 3091

中國紅十字會安徽義振會募捐急賑

皖省收稼倘豐而大水所經未必全境盡淹往往同在一邑南北東西光景迥異然日之勢轉瞬隆冬飢寒什倍哀此窮黎將何存活本會現舉李伯行君呂畹愈君偕同西民至數百萬衆非集巨金斷難有濟值此市面凋敝籌捐綦艱未汲深綆短焦急奚如所冀早施一日即可早救一人巨萬哀鴻庶其有豸則功德自無涯量矣積善餘慶謹代皖省災黎頓首以祝如蒙鼎輸請逕送上海紅十字會總辦事處照掣收據並登報徵信無任跂禱之至
皖北瀕淮一帶大水為患致上下一十七縣圩堤盡溢田舍無存浩浩沈災為從來所罕見本會迭准張督軍倪省長暨各災區地方官紳先後函電報災業經派員會同就近西教士分道調查備放急賑乃昨接亞細亞煤油公司洋人歐陽格君函稱近自六安赴正陽關經過災邑大都村落為墟載道飢民呼號徹耳甚有因無食可覓將其所生七八齡男孩拋棄河中者即飢困垂斃之屍類以蘆席包裹棄諸野一任犬豕攫食血肉狼藉慘不忍覩滿紙淚痕不堪卒讀且據本會調查所得最近災狀亦正相同惟綠今歲能一損彼有餘補此不足以故樂者自樂而苦者愈形其苦遍來子遺之民風餐露宿枵腹赤身已有岌岌不可終日之勢伏望海內外仁人君子善女淑媛大發慈悲宏施救濟或慨解仁囊或勸募同志但使多得一金即可多活一命
上海二馬路中國紅十字會安徽義振會幹事部長沈敦和 李經方 余誠格 全啟

上海住友銀行廣告

啟者本銀行資本金一千五百萬元已收足七百五十萬圓公積一百四十七萬圓又預金二億二千萬元開設上海北市九江路一號總行設在大阪分行大阪五處東京三處及神戶橫濱名古屋京都兵庫尾之道廣島柳井新居濱下關門司若松博多久留米吳倫敦紐約及各國繁盛之區均有妥實代理之家甚為便利本埠分行經辦各處匯兌及存款放款定期存款活期存款及零星存款其利息請至本行面議一切交易無不格外克己特此佈告 上海支配人笠原正吉謹啟 電話總行四三五三 行長寓宅三六二六 賬房四六二三

上海住友洋行廣告

本行在日本大阪創設煉鋼廠精製銅線電線黃銅棒及各種銅器等件本廠所製之品質地精良為世界之冠近更在日本新居濱開設肥料製造廠今將出品開列左方○（一）電線（二）銅線（三）黃銅棒○住友伸銅所製電話線及被覆線○住友肥料製造所製肥料（硫酸錏）○住友製銅所製各種銅○住友鑄鋼所製鑄鋼品○住友出產之硫酸○住友炭鑛業所出產之煤炭○KS式型製造肥料工業之炭化硫酸（上海九江路一號）住友洋行謹啟 紳商賜顧無不格外克己 電話四六二一 製品專售機器及上製品凡銅及鑄鋼管等一切蒙各界 丁2896

義昌公司地皮拍賣廣告

即從前華商體操會產業現因不作操場棄置無用現欲清理手續故此拍賣其地共五畝一分八厘二毫上有瓦屋五間披屋三間坐落滬甯車站西首旱橋之北地名王家宅英冊道契三紙第三百五十四號第六十六號 權柄單一切俱全併該地標明拍賣欲買者可就近往看請於十二月十二日到瑞和叫貨行面洽可也 義昌公司啟 805

中華書局

新式教授書出全

教育部審定批謂
近時各教授書中
最新最善之本

▲國民學校之部（丙124）

新式修身教授書	各八冊	每冊折實三角一分
新式國文教授書	各八冊	每冊折實一角五分
新式算術教授書	各八冊	每冊折實二角四分

▲高等小學之部

新式修身教授書	各六冊	每冊折實三角一分
新式國文教授書	各六冊	每冊折實一角五分
新式算術教授書	各六冊	每冊折實三角四分
新式歷史教授書	各六冊	每冊折實四角半分
新式地理教授書	各六冊	每冊折實一角四分
新式理科教授書	各六冊	每冊折實二角四分

奉贈樣本　函索即寄

發售儀器文具學校用品 丁3148

商務印書館 精印 新式名片
每屆新年、各界需用名片甚多、本館精選字模、添用技手、加緊趕印、以副惠顧諸君之盛意、
大中小號 金邊紅面 各式俱全
單面 雙面 銅鋅版
午前交到 當日取件 背面有英文者 隔日取件 限七日取件
洋文楷書、均可承印、惟楷書須製鋅版、或雕刻銅版、永遠可用鋅版、每件八角、照相銅版、每件一元、名片每百自一元四角、至二角五分、四十餘種、

五彩精印 西式賀帖 每張大洋一角 每打大洋一元 商務印書館

浙江興業銀行廣告
本銀行于前清光緒丁未年開始營業迄今已屆十年專辦銀行一切應辦事宜總行設在上海英界大馬路杭州支行在省城保佑坊漢口支行在一馬頭歆生路天津支行在宮北大街北京支行在前門外施家胡同又新設奉天分莊在省城鼓樓北其餘紹興嘉興湖州甯波溫州金華營口大連錦州安東鐵嶺吉林長春哈爾濱黑龍江等處均可以通滙免取費亦極公道如荷各郵賜顧請駕臨敝行面洽可也 再本行新設奉天分莊專做存欵匯欵不做放欵亦不發行鈔票其東三省市面向來行使之興業鈔票係奉天興業銀行所發與本行分莊無涉特白

上海 靜安寺路 哈同路 新屋召租
靜安寺路哈同路口民厚北里新造市房住宅共三百餘幢不論單幢雙幢三幢之屋皆有亭子間及柏油石子露台南通小菜場西接電車路交通之利便馬路之宽闊院落之宏敞建築之堅固裝飾之華美爲滬西獨步於居家最爲合宜現爲優待租戶起見除小租不取外並送第一月租金計開三樓三底前後廂房每月三十五元二樓二底前後廂房每月念五元單間石庫門連亭子間每月十元街房沿安南路者十五元沿菜場者十二元民厚街者十元 合意者請駕臨哈同路本行經理處面議成交 哈同洋行啓

時評

軍費 (冷)

昨因預算減削軍費事因論及裁兵茲更就軍費論之

中國最大之支出爲軍費是爲中國財政之大難者軍費也歷來中國不能明言之欵項均消納於軍費是軍費是擾亂中國財政之秩序者軍費也以軍費爲財政百弊之藪於是武人以軍隊爲私產將弁以位置爲財源相爭相奪既不能免而跋扈飛張益不能平是養成種種有實力之後患者軍費也

夫軍費核實之國其國必强政治腐敗之國其軍費必濫是故眞心爲國家計者必着手於軍費而國家將來之有望無望即於此軍費能整頓不能整頓以爲斷

命令

十二月二十七日大總統令 丁香玲給予三等文虎章此令

又令 劉殿臣吳鴻賓沈寶昌孫錫祺倪文德陳思均給予四等嘉禾章此令

又令 內務部呈四川全省警務處處長兼省會警察廳廳長嵇祖佑因事辭職嵇祖佑准免本職此令

又令 內務部呈請任命安鋒張竹坪王宗嘉爲江蘇蘇州警察廳警正劉成芳試署江蘇蘇州警察廳警正李凌雲試署江蘇蘇州警察廳技正應照准此令

又令 楊源濬授爲陸軍工兵上校此令

專電

北京電 浙軍警界張載揚周鳳岐夏超顧乃斌韓紹基俞煒等電政府辭職並電議員同鄉汪大燮等以浙局艱危避賢路爲詞政府昨晚去電不許辭職浙江議員今午開談話會決定去電調停並推褚輔成回浙斡方勸解一面推王家襄與政府接洽以保持浙江平安

北京電 浙江某師旅長等 因某事請辭職電令不准

北京電 旅京浙人 請派蔣尊簋回浙查辦軍警兩界大風潮政府擬即任蔣省長俾易調和蔣已秘密出京兼帶有交換條件

北京電 未來之院秘書長最有望之張志潭係歸綏道尹因帝制辭職後充段內閣秘書昨晚段已與商可否升秘長

北京電 未來院秘書長 張志潭聞不願就多人向東海求推薦現段又擬及傅良佐或以徐樹錚補陸軍次長

北京電 今日(二十七)國務特會於預算案以外議決兩案㊀今後凡已奉總統命令者平政院不得受理㊁財部撥欵二十萬賑皖水災

北京電 國院參議王鴻猷出缺段即以陳紹唐請簡公府擬予何海鳴迄今擱不蓋印昨已由院自行撤回再付國議取決

北京電 元首今午在純一齋開大會議解決征蒙問題

北京電 今日(二十七)憲法審議會二時開議陳主席討論加入國教提案人王敬芳程大璋李應濂蘇佑慈王謝家等說明旨趣贊成者陳景南張琴孫光胄反對者吳復何雯龔煥辰因時已五點未及表決遂散會

北京電 交通部分令京津漢滬各電局嗣後對於新聞電報設法速遞

北京電 元旦入賀禮節班次昨始核定總統出禮堂南向中立奏國樂帶領官引入賀員進禮堂北向立行三鞠躬畢退

北京電 帝制費五千萬列入特別支出項下昨第三次國議通過

北京電 政府擬以金鼎勳長黑省黎總統意不爲然聞已作罷

北京電 任公今日到京對於政局主張多調停之表示

北京電 楊善德電請假一月在署持服委趙鐸代拆代行政府照准

北京電 黃陂瀛眷明日同和塘沽展墓巳飭備花車當日還京

外電

北京電 鄭家屯案 昨日開議時雖 警權問題未經解決 所有其他 要求業已口頭議妥 星期五日將再開議 届時當可 着手草擬正式條約 (二十七日)

成都電 重慶消息云王芝祥已於本月二十三日啟程赴省 察視軍隊 與省中情形 以便 呈報政府藏戢亦於二十四日 自渝 來省就省長職 (二十七日) ▲以上路透電▼

北京電 日人與亞公司 合辦水口與太平礦山之權 由中政府聲明取銷 該公司 近向財政部 提出抗議反對此舉 (二十八日)

北京電 老西開案 之談判因無 巴黎訓令 今已擱置 (二十八日) ▲以上德文電▼

杭州電 本城 警察因不滿意於傅廳長 已於昨日午後 全體罷崗各大街 由兵士把守電報 須經檢查 此外情勢安靖 (二十七日)

▲大陸報▼

北京電 鄭家屯問題 至昨日止之會議軍事及聘用警察 顧問之件因兩者之 互讓意見 殆將一致 惟設立 警察署之件中國方面 引用種種之例主張反對 故尙 未能解決 明日(二十八日)仍行會議 (二十七日)

北京電 孫文唐紹儀譚人鳳李烈鈞柏文蔚章炳麟 諸氏聯名 電致政府 謂黃興 氏生前奔走國事爲公負債十七萬元 請予 撥還 等語 政府以孫氏曩嘗要求償還債項 提出議會 尙未解決 此際殊難允如所請 巳婉曲電復矣 (二十七日)

北京電 張國淦之內務總長 經 衆議院同意通過 其內情外間風傳段總理 因知政學會派 頗官思想甚熾與 定交換條件 許任命該派人 以若干省長故投同意張氏之票 等說甚盛 但參議院之通過 恐頗困難云 (二十七日)

北京電 張國淦就內務總長 之任所遺 國務院秘書長 即以現國務院秘書 張志潭氏升任 張係安徽人 (二十七日)

北京電 廣東省長朱慶瀾 以廣東省之 發金爲擔保向香港和蘭銀行借欵七百萬元 議既有成特派 代表入京運動政府承認 已定今明日中交國務會議 討論聞政府大約 不能准其所請云 (二十七日)

奉天電 在 烟台附近觸礁之坂鶴丸船員搭客 多人 後因救護隊之活動 遇救甚多 惟 船身已難提起 (二十八日)

東京電 三十八屆 議會開院式 於昨午前 在貴族院舉行 天皇親臨 式典下賜勅語 中有 日英同盟日法協約 愈加鞏固 又與 俄國新訂協約 誠堪欣慰 等之語意 (二十八日)

東京電 聯合國回答德國 之文大約於二十九日由法政府交與駐在巴黎美國大使 該回答係以 同文聯名的確拒絕媾和 提議 (二十八日)

東京電 日本回答美國大統領勸告媾和之件已經 決定 將與 回答德國 同時 回答美國 (二十八日)

東京電 東京外交界之觀測謂 瑞西西班牙 等 中立國 今後有以美國爲中心 聯成中立國團 極力促進平和之傾向 然此等中立國團目下 祇能一試 若進而 運動媾和 現尙 未至其時機 云 (二十八日)

東京電 俄都 電云 首相芝雷波夫 氏 現赴 大本營 有人揣摩不久或有 重要閣員更迭之事 (二十八日) ▲以上東方通信社電▼

戰電

紐約電 德國之提議 載於 答覆 美總統 之公文內略謂 威爾遜總統 志欲建設 安定永遠和局之基礎 德政府 已以 友好精神 加以研究 竊意今欲使 威爾遜總統 之目的見諸 實行 其最佳之方法莫如 由交戰國即在中立國境內 開會議和 至於防杜 將來戰禍 一層事體重大德 能於今次戰爭告終之後 入手行之屆時德國殊樂與 美國共謀進行 此高尙之事業 (二十六日)

倫敦電 路透電社得悉 協約國覆德議和之文現正在巴黎草擬 協約國現正 互相通電商榷該問題至於 美國與瑞士 之公文大約須俟 對付德國公文後始有 正式之舉動 外間所傳 英國已接瑞典主和公文 之說係屬錯誤惟信 此項公文旦夕將發出 (二十七日)

華盛頓電 官中宣稱 瑞典已向 雙方交戰國與中立國 提出議和請願書 (二十七日)

彼得格勒電 今日公報宣稱羅軍 在摩爾達維亞邊界 加新河流域 奮勇進攻 克復高地 一處 特拉哥斯拉維爾 境之 敵軍猛力進攻 均被擊退 羅軍繼乃從事回攻 奪獲機關鎗三架俄軍 且於他處 擊敗猛攻之敵軍 加以重創惟在菲里貝斯蒂者 因敵軍砲隊猛轟不已 起火多處 故於 悍鬬之後棄該地 而走 (二十六日)

巴黎電 今晚公報宣稱 貝洛瓦央桑台勒 與 芳克斯柯爾 境 雙方砲隊 甚爲 活動 他處砲火 時作時輟 (二十六日)

柏林電 公報宣稱 德軍擊破俄軍 陣地數處 東多瑙河 之大軍 苦戰之後破敵陣線 追令 敵軍棄豫先佈置之陣 地敵軍 自十二日至今被俘者 共有七千人之多 (二十七日)

倫敦電 布國公報宣稱 敵鐵甲艦 轟擊 杜白魯加多瑙河 南岸之 土爾開俄退軍 毀 伊薩開多瑙河 上之諸橋 雙方現正 激戰 以爭 瑪新之橋端砲臺 (二十七日) ▲以上譯文滙報電▼

柏林電 十二月二十六日德軍大本營公報云 伊泊爾陣線 數處 拉巴塞運河 兩面 蘭斯 西面 砲隊頗形活動 英軍 斥堠隊屢圖 前進 均被 擊退 (西境戰況) 斯土克化特河 下游 俄砲隊 較常時更形活動 卡巴西安山 森林境內 魯杜伐 高地 暫有 劇烈之砲火 俄兵枝隊 在 杜拉伐特拉 南面 萊格拉山谷 襲擊 失敗 (東境戰況) 近數日內 德軍 在 大伐拉幾州及里姆尼克薩拉 山邊 共俘俄兵五千五百人 昨日 德軍 以短兵奮勇衝鋒 奪獲 自布成 至白萊拉鐵路上固防之菲里貝斯蒂村及 鐵路 兩面鄰近之 陣地 (羅境戰況) 布國步軍 斥堠隊在摩拉斯蒂爾 西北進攻 獲勝 塞拉河 灣 有劇烈之砲火 (馬其頓戰況) ▲譯德文報電▼

公電

▲杭州來電一 各報館均鑒報載揚鳳岐服務鄉土惟以保持鄉土治安爲應盡之職務他非所知此爲邦人君子父老昆弟所能共諒且國政統一地方官吏首應服從中央政府之任命頃聞督軍呂公因病辭職乃原電有 所有督軍事宜 即日 交載揚代理 所有 省長事宜 即日 交鳳岐代理 等情 載揚鳳岐 萬不敢承此重任 即使以利害相迫亦絕對不敢攬任總之載揚鳳岐對於浙事惟有視力所及以維持治安爲惟一目的其餘不敢聞命掬誠通告諸希公察張載揚周鳳岐全叩

▲杭州來電二 各報館鑒 張周 二公 誓不受督軍省長代職 各界 協勸無效現省議會總商會教育會聯電北京同鄉京官 汪伯唐諸公力請蔣前都督出山一面 速 向政府疏通准予任命 督軍兼省長 以安浙局

三馬路石路 華豐 珍奇細毛 衣莊 今日又到
[illegible]

唐拾義 醫咳之妙手 咳丸之神功
[illegible]
久咳丸每瓶一 香港[illegible]

廣昌號緊要廣告
[illegible]

京都天寶齋 嫩面玉容散
[illegible]

聲
[illegible]

四馬路 美大公司 今又運到最優等皮衣
[illegible]
以及各種細毛男女衣服不及細載照實價再打八折絲毫無讓

注意 辦貨精售價平 可稱貨高價廉 低貨剔取耐堅 信誠無欺目的
[illegible]

患小腸氣者速看
[illegible]

瞿鼎燊先生治痊凝病
[illegible]

有志求學 注意
[illegible]

王國光
[illegible]

▲漢口來電 大總統國務院參衆兩院各部總長亞細亞報大中報國民公報北京日報晨鐘報各省督軍省長省議會天津大公報益世報上海申報時報時事新報中華新報國民新報新湖報中西報震旦報崇德報民報館公鑒民國再造攻訌成風潮亂是非有失民意伏思湯前督湘計歷數載維持秩序保護治安功在斯民咸所共悉袁氏執政居下率職縱偶有委曲將順之處亦厄於時地不得不然心迹昭然舉世共諒此次湘中首義湘居衝要困難萬端茹苦含辛支持危局卒能從容佈置高樹義旗裨益大局功不可沒近聞查辦發生臆列各條深文周內未免失實在政府固自有權衡而公論難安緘默特此電聞湖南公民謝覺瀛周之望吳大猶謝覺山王秉鈞陶愷張振鵬等叩

＊要聞一＊

◉歐戰和議之各國態度（續）

然尚有一線希望據每日新聞舊金山電云美國總統威爾遜與美國德使館均稱講和前途有望若聯合國一概拒絕則聯合國之不幸也威氏又謂英相喬治非難德國不提出講和條件然德國終須提出也又電謂美人推測英相喬治並非絕對拒絕惟欲德國提出和議條件耳又華盛頓電云德系美人僉稱喬治要求德國正式提出條件而德相謂英國如守秘密則必示英以條件也朝日新聞亦有同一之消息並謂和蘭下議院議員霞凡爾在下院演說謂瑞士瑞典那威丹麥諸國對於議和願執居間斡旋之勞希望和蘭與之協力云又巴黎電謂駐在瑞士和蘭西班牙及美國之德國使臣洩漏其秘密曰德國所許條件較為穩健云又東京時事新報俄都通信述俄國內部對於和戰頗不一致二派暗鬭劇烈其結論曰俄民之於戰爭有不勝不休之決心而其當局及貴族之一部分懷抱親德思想常運動單獨講和俄國當此危急存亡之秋宜如何上下一心以拒外侮顧平民與貴族異致也政府與議會不和洽也二者背馳其如國家何云云東報評於俄國前途之悲觀者若是又如英國雖如首相喬治演說反對講和滔滔雄辯然每日新聞舊金山電謂英國女子參政論者彭介斯夫人開平和會及閉會後彭氏為暴民所毆云從知拒絕和議之風浪縱高多非全國一致而各交戰國及中立國之希望和平者固大有人在也又據最近東報之消息謂美國總統威爾遜氏向各戰國發一通牒要求闡陳戰爭之目的其說明曰美國政府發此通牒為促進和平之第一步然與德國之提議無何等關係美國欲達此目的故不擇手段也予嘗為居間人或且自進而開其端緒或且決定可得相互承認之方法手段要推進和平之目的而已今次戰爭實將影響及於全世界人類之進步然所以戰爭之目的未之前聞也其向各交戰國發出之正式通牒曰丁此最近之機會予對於參加戰爭之國希望明白闡陳收束戰爭及防止將來再演此慘劇之滿意條件予欲藉此比較交戰國雙方之意見焉威爾遜總統又拍電於各交戰國各中立國曰今為終局平和之前比較各交戰國講和條件之最好機會也然決非提議平和亦非敢為居間惟欲知各交戰國之意思而已云云然則和議之前途不亦大可概見哉

◉紀念日之中央公園大會

雲南起義紀念日中央公園開演說大會其時適連日積雪之後四望俱成琉璃世界而公園門首之擁護共和紀念彩紮牌樓五色彰施乃倍覺精彩動人會場正面以國旗兩面交叉之左右則懸總統副總統總理唐繼堯陸榮廷岑春煊諸公之肖像東西兩壁則懸無數淋漓痛快之聯語頗多華實並茂之作中央則置一演壇場內之圓柱各處分懸畫力擁護共和蔡鍔李根源梁啟超羅佩金李烈鈞等之肖像承塵之下交雜萬國國旗音樂隊亦盛裝集於一隅演奏和平之調更有煖爐多具以禦寒威開會之演題一開會辭（李述膺）二雲南起義以前之護國運動（谷鍾秀）三雲南起義之眞相及其發展（李根源黃鉞成葉荃呂志伊繆嘉壽）四四川苦戰實地談（李曰垓）五四川護國軍籌餉實地談（熊成章）六廣西醞釀之經過及獨立之眞相（郭椿森龔政梁培）七軍務院之成立及其發展（章士釗文羣）八浙江舉義談（殷汝驪黃郛金兆棪）九粵南戰事始末十北方各省反對帝制之概要十一關於護國軍吾人所得之教訓（張耀曾）各演說者熱誠如湧聽者俱為感動凡所有演說者係就自身當日親歷情形有幾多為實為世人所未周知者今日痛定思痛追述已然不惟說者慨深之聞者固無不興起頑廉懦立也就中如李根源君之演說世人所未知之事實甚多李君抵掌而談將當日慘淡經營之陳迹刋指諸掌聽者尤為歡呼拍手不已次有段總理代表李君演說去歲帝制發生時段氏之意見及一切亦頗引人注意至下午四時暫時休息由樂隊奏樂以娛來賓計到會者甚多場內幾無餘地殆六七千人不止

◉交通會議閉會紀

昨（二十六日）交通會議舉行閉會式上午十一時振鈴開會首由會長陸夢熊述閉會詞謂本會議開會以來凡二十餘日議決案件計一百件有餘現已如期結束至結果如何得使逐件實行與否固未可定但就目前言之所概括得利益者第一曰事務之接洽第二曰感情之聯絡凡此皆本會議精神所在想必會員諸君所公認也抑夢熊尤有言者今日雖屬閉會言論於以終實行於以始一切希望及各會員之責任均從今日發生將來對於各種議案總長次長認為應行舉辦者則內而部員外而各機關首領或代表務得切實奉行方不負本會不負總長召集本會之盛心此弄夢熊所應言而極願與會員諸君互相策勉者也許總長起致訓詞略謂頃聞陸會長所言極為懇摯回憶本會議開會之日本總長曾謂今日會議之結果即為將來刷新之先聲願天下事言之匪艱行之維艱本總長所希望於諸君者二事一曰有責任心二曰無徼倖心今願諸君實心任事使交通前途日起有功以無負今日會合之盛本總長願與諸君及所屬員司共勉之雖然為政不在多言顧力行何如耳本會議議決多案本總長自當分別先後次第緩急見諸施行諸君坐而言者即起而行必能奮發責任之精神盪滌僥倖之觀念共策宏效以福國而利民區別言本總長請進一觥以為諸君壽並以為諸公壽王次長起立致詞大致注重於實心行事而結束以不徇情先除弊六字屬望各會員詞畢副會長詹天佑代表全體會員起致答詞言畢諸會員皆起立舉觥共祝總次長健康陸會長又謂此次會員等承總次長躬蒞下問又承大總統國務總理優禮有加況此又為第一次交通會議不可以無紀念會員謹具銀質紀念鐏各一謹奉總次長閣下又銀質紀念鐏各一請總長代呈大總統暨國務總理鈞收於是許總長謂諸君盛意自不可却承惠一鐏當留以為交通會議之紀念此後交通會議一二次三次以至無窮而此鐏之紀念亦且永永無極至諸君所呈大總統暨國務總理各一鐏本總長即與代呈敬舉一觥代表大總統暨國務總理以謝演說既畢開始宴會於是陸會長詹副會長暨汪書記長相繼演說起立致謝諸會員惠贈紀念鐏之盛意而中外會員即相繼演說宴畢即在會場前攝影而散

◉二十六日之衆議院（愁黌）

▲蔡汝霖請假被否決
▲張國淦投票得同意

今日衆議院一時五十五分開議議長湯化龍主席主五時十分散會未會宣告休息茲記其經過於次

㈠議員請假之表決 主席報告請假議員林輅存吳宗慈李有忱邸國翰白逾桓李堯年蔡汝霖孫熾昌夏寅官等請假在一星期以上應咨詢院議唐寶鍔謂葬親及疾病等事均有理由可以允許惟蔡汝霖之來函係因子女出閣完婚急應回家主持一切而請假日期多至七星期且自一月五日起是明明回家過年只宜允許假期三星期多則不能云云郭涵謂請假日期不能限制王謝家謂除蔡議員之外無異議遂將林輅存等八人請假用舉手方法表決贊成多數又表決蔡汝霖請假用起立方法表決贊成少數

㈡溫世霖之辭 溫世霖動議言本院彈劾案前次有人主張不列入議事日程然未經表決且議院凡有議案總須列入議事日程豈能無故除下故動議下次仍須照舊列入日程駱繼漢駁之凌鉞蕭晉榮谷芝瑞又相閲發言王侃謂此事已經咨詢院議無異議今日可依議事日程開議也

㈢孫潤宇之動議 孫氏略謂內閣成立未曾到院發表政見係因內務總長問題之故聞政府已將內務總長提出宜儘先投票故提起動議於今日投票云云褚輔成謂現在內務總長提出者為何人尚不得知豈能投票某君問主席果係何人主席謂係張國淦呂復云應行變更日程逐付表決贊成者多數克希克圖謂張國淦為內務總長報紙喧傳已久且其為人衆所共知擬照先例不必說明主席謂現有政府委員到此係因他事可否請其說明唐寶鍔謂恐因此事來主席謂係因說明第一案來者馬驤謂一面請總理出席一面請委員說明第一案可也主席謂五百七十一號倘有變更議事日程之動議俟議完後再表決可也今因權宜上先議第一案

㈣大總統府官制案付審查 政府委員說明略謂此案係採法國總統府官制秘書處即法之政務處軍事處係接洽記事侍從機關翊衛處為蒙古王公值班而設此外內務交際守衛司令等處亦有因舊時習慣酌改者至於設置顧問諮議則係一時權宜之計因締造共和之人及退職軍官事實上不能置之不問云云駱繼漢謂本員有疑問（一）法國內閣會議而外有大臣會議故總統府設有政務處以承辦大臣會議事件今吾國祇有內閣會議而無大臣會議故不能以秘書處比附其政務處（二）法國參謀部為陸軍部內之一局故總統府設有軍事處以備溝通大元帥與參謀部之關係今吾國則軍政與軍令劃分明白參謀部不附屬於陸軍部而直隸於大總統故不能以此案之軍事處比附其軍事處請委員答覆委員不能答唐寶鍔謂蒙古王公值班非共和政體所應有故翊衛處宜删除至於顧問諮議因人設官必使天下之人不患無位而勇於做官若因締造共和之人而設則國家自有相當酬庸辦法此種機關無非位置一般大官僚主席謂依院法二十八條付審查又第二案審查證書事因總理未到乘此時報告

㈤王有蘭之動議 王有蘭謂總理現尚未到院本員所提動議因查辦江西省長事應提前表決蓋因時間上之權宜也某君謂依規則六十五條不能提起主席謂現在時間有餘暇可為動議變更議事日程之表決非謂即時開議王有蘭又說明理由遂付表決贊成多數

㈥內務總長之同意 主席請秘書簽定檢票員唐玠熊兆渭吳日法[illegible]周慶恩等八人點查人數畢總理出席說明謂張國淦在三省服官甚久為徐世昌程德全交章推荐之人繼又供職憲政編查館關係憲法之導源甚多唐內閣時任銓敘局長後又任教育農商總長現在內務一職非得富有經驗之人不可為此提出請求貴院同意云云旋退席遂發票計在場四百三十三人發票四百三十五張主席謂多發二票郭同謂投票結果能有效否主席謂再發藍票隨寫隨繳派人來收劉景烈謂新票[illegible]蓋圖章即可舊票不必收去唐寶鍔[illegible]兆棟亦紛紛發言主席謂照選舉總統例上台寫票每排五人又云自今以後票與名刺須另行改定今日以前之形式後來永遠無效寇遐呂復均謂台上寫票因有旁聽人實屬不便遂散票票之形式係照舊時白票惟中間與名刺成符契形蓋一騎縫印散票畢遂投票仍照舊例換號唱點二百零二號因誤將票紙投入名刺匭報告主席聲明投票畢檢票主席報告結果計在場人數四百二十七人散票及名刺各四百二十七張開票結果票與名刺均四百二十五張計同意票二百二十五張不同意票一百九十九張廢票一張同意票得多數通過遂散會（按今日投不同意票為韜園及益友社之大部份餘如丙辰俱樂部平社等團體投同意票者為多數特無剛性之黨義耳研究會討論會政學會均一致投同意票）查辦咸揚案卒未能開議

㈦議場之雜觀 方第二次散票時董增儒大聲曰有人動了衆有驚者有笑者又議場封閉尙鎭圭欲從西偏門出（此處為廁所及非休息時間議員休息聚談吸烟之所）主席止之尙曰本員要小便主席允其開門孫潤宇曰依規則一百零二條行表決時禁止出入尙遂不得出門而出務徨躑躅於演台之下偏門之間其狀殊為窘急又檢票時議員無事多自由談話劉崇佑與孫潤宇相對立談曰講指書娓娓忘倦大約有十五分鐘之久意其為談論省制問題也又議員張國溶係張國淦之弟當寫票時駱繼漢拍其肩曰君可謂內舉不避親矣張為之靦然

◉張耀曾出席參議院

▲答覆憲法促成會事

昨（二十六日）參議院議員向乃祺臨時緊急動議云近來北京國都之下發生一非法團體即憲法促成會考其宣言宗旨竟盡情汚蔑國會并有某報非法紀載有二（一）主張解散議會將臨時約法延長有效期限至二十五年（二）通電各省長官請對於其前向所主張表示同情解決此項重大問題就其主張行為已構成刑事上擾亂國憲煽惑人心罪狀不知司法內務總長有所聞否究應如何辦理應請內務司法總長出席答復衆贊成是以電致國務院至三時十分司法張總長出席（內務總長缺席）向乃祺質問近來北京發生憲法促成會之非法機關盡情汚蔑議會而某報又造謠生事誣蔑議會既即請解散國會復請延長約法年期並通電各省長官請表同情解決此項問題此等舉動幾視為最輕微亦已成侵害公務罪況主張解散議會非為擾亂國憲為何考袁政府時代最後帝制之醞釀即在外間有所鼓動後帝制告成推翻民國浪費五千萬元之巨其始即由造謠而起現在共和甫經恢復倘將來生出何等變動及危險試問政府能否負其責任究竟政府對於此等事情取何態度貴總長對此如何處置司法總長張鎔西答云此等舉動最好是防患未然但須事前有所覺查惟此等舉動事先卽不易查知而事後之處置本員已有預備昨日在國務會議曾經見及此事立即打電話致本部次長與高等檢查長議商認該報實犯刑律一百五十五條之罪確已構成無疑故即命檢查長不可再事敷衍即須認眞起訴從嚴制裁龔煥宸云某報既如此辦理現在尙有上海報紙登載有某黨將謀四次革命據此犯內亂罪嫌疑責諸長應如何辦理司法總長云這個殊難辦到恐無明確答覆者緣上海某報云某黨謀四次革命然所謂某黨者究為何黨法庭無所據以偵察其證據故無法處理而詞涉含混故無法確實答復然卽以某報而論煽惑人心造謠亂政之罪雖已搆成但對於該報之制裁在刑法上若無專律可援殊為困難似應訂一折衷報律但希望貴提議對於報紙造謠等事有所據以制裁解樹强云該報主張解散議會已構成妨害公務罪即可據以制裁司法總長云本員所謂須有專律制裁擾亂國憲秩序煽惑人心罪者係為對於該報而言若無報律即最輕停止該報發行亦無所引據如有一報律則可但此等報律專注意於擾亂國憲秩序煽惑人心等罪不及其他以維持一般人心龔煥宸云試問造謠煽惑以何者為最向乃祺云對於該報如此但對於違法促成會如何制裁司法總長云當另有辦法朱兆莘云適才貴總長云希望本院提出報律本院就院法上雖有提出法律案權但政府如認為必要應請政府提出便可司法總長領之於是退席

◉南京快信

昨日（二十七）為省議會選舉參員之第八日前八時至六時止仍祇三十餘人到會未投票而散

外交次長劉式訓定明日由滬乘車來寗轉津浦車入京

淮揚道尹左秋周昨日來省面禀要公聞左須俟馮副總統誕辰過後回任

蔣尊簋昨日出京過寗轉通車赴杭調和呂督軍與張師長意見

褚輔成王正廷昨日午車由京抵寗

張一麐已由蘇乘車赴滬

◉徐州特別快信

梁任公昨已抵徐住巡閱使署內參謀廳張勳禮遇極隆

龍濟光派來之代表昨日晚車赴津列席會議

曲同豐昨過徐已乘車赴濟南

前開赴兗州之定武軍昨奉張勳電令開回徐防

張勳擬請電政府攻擊吳大洲

瑞和洋行禮拜五拍賣

初五日十點鐘在本行拍賣天津地毯扶手棉毯衣箱皮鞋衣服料皮毛床火爐木器外國器物等另計不乙 9675

禮拜五拍賣 住宅搬來上等木器 寶和洋行

准于初五日上午十點鐘在本行拍賣某公館由滬搬來柚木紅木銅鐵銀箱椅櫈台子大床方床沙發書櫥寫字檯棕墊衣櫥鏡台地毯等另有服箱並一切雜物此佈 寶和洋行啟 D626

瑞和洋行 不限價拍賣 愛禮司謙信青靛

今由華商某公司結束押款放委小行於十二月十二日禮拜五下午二點鐘在本行內拍賣愛禮司謙信青靛之洋行八十八桶 其貨原桶堆在某客路棧內 拍賣前三日可看樣 定洋隔日現銀出清 此佈 9878

遺失支票

今有商號所付鄭少銀月第九十一號支票一紙洋二十二元八十三行遺失已登報作廢

禮拜六拍賣 湖南漬箱頭 寶和洋行

准于十二月初七日下午二點鐘在本行拍賣全箱香粉彩器八箱另星洋什物等 計寶和洋行啟 D629

禮拜六拍賣 魯意師摩洋行

始創自同治十三年 即英一千八百七十四年

准于初六日上午十點鐘在本行拍賣 洋琴 上等木器 火爐 什物 鐵床 鏡子 另有木器 此佈

禮拜六拍賣 魯意師摩洋行

始創自同治十三年 即英一千八百七十四年

准于初六日上午十點鐘在本行拍賣各色鐵床男女衣服皮鞋等物 此佈 D631

瑞和洋行禮拜六拍賣

初六日十點鐘在東七安公路十六號 拍賣鐵床紅木方桌衣箱另及各種木器什物 此佈 瑞和洋行啟

瑞和洋行禮拜六拍賣

准于初六日十點鐘在本會堂拍賣八號東房內十第五拍賣水牙膏香皂火柴洋燈酒布衣服藥品各色等物 此佈 瑞和洋行啟 9995

義記洋行 (禮拜六拍賣放期)

啟者本行禮拜六即十二月初十日下午二點鐘拍賣各種貨物 此佈 義記洋行啟

禮拜三拍賣 水漬貨

628

売件洋行

始創自同治九年 即英一千八百七十年

准于本月初十日下午二點鐘在本行拍賣 青鉛皮五百 餘鉛五百 捆口封五 皮四百箱 另有鐵器什物等 此佈

元芳洋行 拍賣放期

十二月十一日 拍出之貨放期六禮拜 限明年正月廿五日 一天票此佈 清特佈 943

失票聲明

今三三號期票一張失去 向外作廢 特此聲明

一點鐘能寫六千字 一個月能獲百餘金

欲知詳情可詢上海北四川路三多里內五十三號

招請帳房

茲招請帳房一位 須擔保 有意者請至上海某路某號接洽可也

遺失聲明

茲有某號遺失單據一紙 業經報明作廢 特此聲明

期票作廢

本行所出期票遺失 已登報作廢 特此聲明 甲1325

白帶丸

氏吃白帶丸 李咸根謹謝 3142

遺失莊票聲明

十二月初三日下午遺失元春莊二九一號莊票一紙 已向該莊掛失 如有拾得者作為廢紙 特此聲明 3127

聲明回單遺失

茲遺失漢口三號寶和千零一兩回單一紙 特登報作廢 上海信洋行啟 3111

遺失提單

啟者大福輪船第六十四號提單一紙業已遺失 特此佈告 3484

上虞陳雪峰廣告

切在上虞落戶世居家長 ... 特此聲明 3131

京都天德堂 包醫

來堂包醫出立保單 過期不愈即還原洋 醫金分文不取

備有男女養病房間 代煎湯藥不忌口 不誤公事隨便往來 9524

本堂每見上海多有醫者頗多 ... 大海關三馬路大新街 天德堂啟

感謝立止化痰 咳嗽茶葉

氏多年咳嗽氣急 ... 五各貼嗽老洋房小萬五咳 ... 朱天一 謝

懷德堂老醫局

極靈極速 ○ 永無後患

琥珀立止白濁丸

此丸專治一切淋濁或酒色而起或濕熱而生或虛則而來或傷毒所致 ... 每盒大洋一元 上海六馬路中市朝陽萬年茶棧西首第四家恆和油酒店 913

白帶丸

氏吃白帶丸 ... 王氏謝 丁3140

遺失聲明

茲為今日午後六時遺失美七號電車上 ... 四川路克昌洋行王永咸白 0042

聲明提單作廢

今日申報於前月十五日 ... 諸君收留者此據 甲3115

中美銀行招股廣告

本銀行係中美兩國商民共同出資組織 ... 在上海英大馬路 ... 股份 ...

湖南華洋水火保險兼貨倉棧招股有限公司廣告

海波藥

清血解毒 清血解毒 清血解毒 清血解毒

專治男女傳染梅毒濕熱內蘊飲食減少睛線不清風濕骨痛癬疥瘡癬皮膚濕爛婦女子宮發炎及赤白帶服等症之效性平力速本源清世界純正藥品 第一

每瓶洋二元每打念元總發行上海四馬路五洲大藥房各省分號批發

聲明

光緒戊戌年合資在周家嘴於前清開設興昌食物號劉東各公司 ... 特此聲明 威海衛劉公島興昌號啟 甲3110

美味榨菜

本棧已到新貨 ... 公司發行 甲3129

住宅招租

法租界大德里 ... 甲3130

另設特別班限一月畢業 打字招生

本學社專科課設立日夜打字功課各種以備三新式打字機器法 ... 速成 ... 四馬路三號 甲3132

高麗吷胚參

本號專賣高麗參 ... 上海外灘 ...

王米平 專醫大麻瘋病

上海七浦路六百〇二號 甲2992

真沈製鏡面散 留心冒牌

美國巴拿馬賽會 沈製鏡面散嘉獎憑證 人壽室 ... 總發行所上海英大馬路盆湯弄十五號門牌 人壽醫藥室 沈餘年氏啟 9619

律師陳金鏞為永益公司各保戶啟事

本律師受永益人壽公司保戶之委託 ... 特此敬告 8278

執有大豐永押欵保險單者鑒

啟者本行於一千九百十六年十二月七號由該號保火險 ... 順利打包公司 ... 5291231

順利公司 兩賠欵迅速

啟者本號於本月一日遭鄰波累貨物略受水漬幸托徐錫齡君向該行保有火險 ... 熊錦記啟 4151

東唐家弄源來押店聲明

本店於十月初四停止營業 ... 9622

久年夢遺而得愈

夫人之所不能免者病也 ... 特登申新兩報以謝 4920

奉公堂諭切告

張吳氏 王挺生

啟者張吳氏前將道契抵借 ... 葉記告白 4132

煙煤增價通告

煙煤價目每噸 ... 上海煤業公會啟 3396

遺失皖路股票聲明

啟者敝號持有皖路股票 ... 甲3126

失票聲明

敝號於陰歷十一月十三四在途遺失道字第五十四號上申恒祥十一月二十五日期兌洋一千元上單一紙 當向原莊止根塗消作廢 倘有人拾得作為廢紙 特此聲明 桐盧源昌謹 9687

失票聲明

今遺失曾字號支聚康莊第十五號十一月三十日期票一紙計洋一百六十九元正該票今已遺失將來無論何人拾得概作廢紙除關照該莊止付外特登申新兩報聲明 何少寅白 甲3117

遺失大源製鹽公司股票息摺聲明作廢

股東張錫慶堂應得本公司五百零八號股票息摺一份計股本五千元 ... 大源公司謹白 9706

遺失聲明

今遺失聚泰祥滙票二紙計元豐成抬頭天字二百三十四號初五元二百二十三兩又三百三十五號元五百五十七兩五錢已向該號止付並登申新兩報聲明無論中外人等拾得作為廢紙 元豐成白 3133

上海應裕盛綢緞莊遷移放盤

本號開設申江英大馬路已五十餘年 ...

尚友經書學校招生

宗旨 注重四書五經及古文 報名 ... 年齡 ... 學費 ... 開學 ... 校址 ... 3133

南京下關有豐恒鉛鑛公司啟事

本公司臨時代表許煥章 ... 朱齊泉 王 楊萬良 謹啟 9705

國貨展覽會一等獎 萬金不換 化痔仙丹

語云十人九痔 ... 北京觀音寺 ... 8693

和氣為貴

啟者周錦堂陸連生係屬母舅外甥均住小西門內前因銀錢料葛未免失和業經親族中人沈炳臣勸和言歸於好嗣後永遠不得再生枝節特登報聲明 周錦堂陸連生沈炳臣同啟 甲3137

上海南北貨業通告

湖州義阜許六康謝罪聲明

治痔瘡 聲譽卓著

積痛數載接不暇此丹爲培元益氣祛風勝濕無論內痔外痔腸風便血即數十年久治不愈之惡痔……每瓶大洋一元每料五瓶大洋四元……必將痔管脫落不覺不知完好如初矣……面五開書圖樂包上印有註册商標天馬爲記幸勿誤購偽藥貽害匪淺

上海道街○安慶里……西○南京下關大馬路○杭州陳列所○分設北京觀音寺街○無錫北門外○天津北門東……長沙 8112

痔瘡有內外之分便血痔漏之別究其根源總不外乎風溼……

福安火險公司賠欵快捷

啟者陰曆十一月三十日早被鄰左失慎鄙人住宅全間被焚幸托葉榮記在福安公司保有火險元五百兩蒙該公司調查確實於十一月初一日如數賠償作見該公司賠欵快捷實爲保險家首先賠償鄙人祗領之下不勝感激特此登報鳴謝 寶善街張榮記啟

上海棋盤街周虎臣筆店業主傅鮑氏聲明

竊氏夫故無主孤兒病榮年僅六齡氏向不預聞外事今忽傳聞有人擬將周虎臣牌號在蘇與氏合股另設分店等事查氏家牌號二百餘年基業氏等依爲生而另設分店等事早已聲明外面如有用周虎臣牌號分設店面者氏誓不承認恐有誤會特此謹告 甲3104

廣東杏濟堂丸藥號遷移廣告

本堂分設棋盤街數十餘年發售丸藥膏丹無不藥到回春馳名已久今遷移英租界盆湯弄口照常交易諸君賜顧請移玉步認明招牌庶不致誤恐外埠未及週知特登報聲明 9657

福安火險公司賠欵爽快

啟者敝店於十一月底被對鄰失慎小店被累幸托葉榮記在福安公司保有火險元五百兩蒙該公司總理羅倬雲君當日驗看照小店損失如數賠償小店當日得此賠欵非常感激該公司辦事公正實公平特此登報鳴謝 王大吉弄清香齋萱蔭店白 甲9967

新發明 戒煙除毒藥水

戒烟極易有志戒烟諸君注意

烟禁期近戒烟宜速而市上所售戒烟之藥殊鮮平穩且易者茲本公司主人新發明一種戒烟除毒藥水能使戒者毫無所苦即可安然戒絕其法於每日吸烟過癮後服藥水兩匙至一瓶照原癮減去一半綠其烟癮烟毒即從大便而出自此逐漸減輕自能不思再吸服至戒絕即年老癮一月後無不斷根此藥水並無嗎啡烟灰攙和在內故祇能戒烟不能抵癮服後精神強固食量增加每瓶售洋一元每打十元今因濟世起見送戒暫不限額凡有志戒烟者均可向分銷處掛號按日來服藥水至戒斷爲度不取分文

外埠函購包寄回件○批發格外克己○總發行所英界梅白格路元昌里五弄八百五十三號○分銷處三馬路大舞台東首○經售處正豐街順泰號

上海仁濟公司啟 2195

中華銀行廣告

本銀行開設北市福州路第十三號交易經營商業經理儲蓄迭經登報通告凡有零欵存儲者計息三個月週年四厘五毫六個月週年五厘一年週年六厘活期週年三厘

商業儲蓄櫃 者計息三個月週年四厘五毫六個月週年五厘一年週年六厘活期週年二厘凡有零欵存儲

商業往來滙兌各欵 貨物保有火險者欲抵押 無不克己如有洋棧 抵押 銀兩須有殷實保人可向本銀行面議

中華銀行董事郭竹樵謝綸輝朱葆三周金箴貝潤生朱五樓顧馨一李詠裳王一亭經理林蓮生謹此佈 9543

上洋二馬路石路口 孔雀牌罐頭公烟廣告

本號擇於是月初七日開張特別大放盤七天賜顧請認明二百零一號門牌庶不致誤 本主人啟 甲3112

萬國九洲第一靈驗耳聾聖品

京都天寶齋○謹告同胞○耳聾痼疾○我有神劑○服此立聽○奇驗神藥○包可斷根○另有立止心胃氣痛散服下立刻止痛每瓶二元

凡患耳聾一症故因腎水虛損相火上炎或因鬱火傷肝以致耳鳴耳脹耳熱耳痛等症本齋家藏良藥已也善治男女老幼官商試驗故敢出而問世非徒漁利已也……每盒一元每料六盒洋五元

靈提補異陰生精液退浮火除邪熱雖十年廿年舊症服九一料覺獲奇功雖極重久年老聾服此九二料無不轉聾復聰真乃第一經服此九二三盒立覺血氣調和呼吸……有耳挖損作爛宜用八寶吹耳散無不立愈每瓶七角若有虛言欺人罪我惟天○舖設上海二馬路西鼎新里內京都天寶齋啟 9416

退股告白

啟者弟前用林海籌名字占上海北蘇洲路七十一號興華製麵公司生意股份五股今因志圖別業願將該股份並頂與股內人蕭乃麟君承受經於十一月二十九日交易清楚自頂之後興華公司生意盈虧及前後利益轇轕等情概與林海籌無涉此佈 林海籌謹啟 9118

辭職啟事

啟者前承股東舉弟充當興華製麵公司副司理職任今志圖別業所有手續交代清楚倘與華公司前後所欠各號附揭帳借撥保等項及轇轕等情概與林堯邦無涉此佈 林堯邦全啟 9119

退股告白

啟者弟前用蕭閣祥名字占上海北蘇洲路七十一號興華製麵公司生意股份二十股今因志圖別業願將該股份並頂與股內人蕭乃麟君承受經於十一月念九日交易清楚自頂之後興華公司生意盈虧及前後利益轇轕等情概與蕭閣祥無涉此佈 蕭閣祥謹啟 甲3120

辭職啟事

啟者前承股東舉弟充當興華製麵公司監核員職任今志圖別業所有手續交代清楚倘與華公司前後所欠各號揭賬借撥保等項及轇轕等情概與蕭閣祥無涉此佈 蕭閣祥謹啟 甲3121

承項股份告白

啟者弟用蕭乃麟名字買受蕭閣祥名下所占上海北蘇州路興華製麵公司生意股份二十股又林海籌名下五股經於十一月念九日交易清楚自交易之後興華公司生意盈虧及前後利益概與蕭閣祥林海籌無涉特此聲明以免後論此佈 蕭乃麟謹啟 甲3212

聲明告白

啟者本公司日前舉用蕭晃麟君爲本公司正司理林海籌君名策勳爲副司理蕭閣祥君爲監核員因林海籌未到公司職務今林海籌蕭閣祥志圖別業願將所受本公司職任告辭林堯邦亦同時解職經於十一月廿九日交代所有手續交接妥當自後本公司所有附揭欠借及銀行來往等項須由蕭晃麟個人簽字加蓋本公司正式圖章方能有効特此聲明以免後論 上海興華製麵公司謹啟

真正可靠

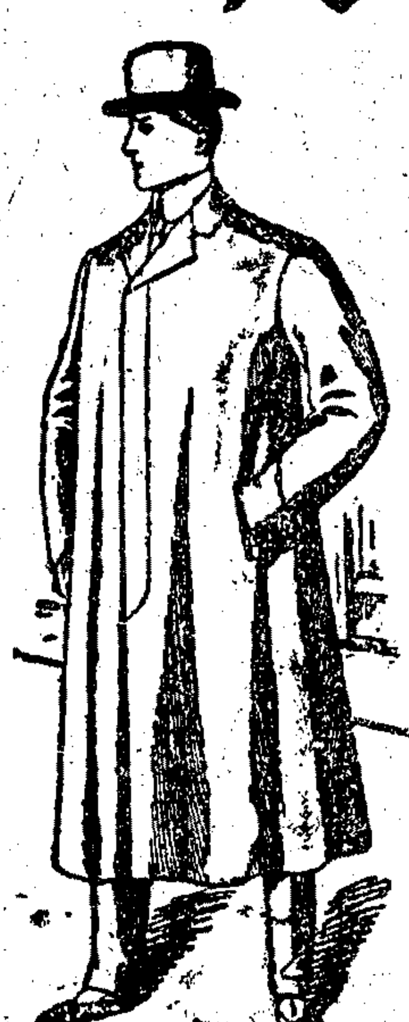

此指本公司所售雨衣而言此衣乃以一種上等黑色與黃色之布製成其縫縫後以膠塗沒保不透水衣式玲瓏攜帶輕便且有竪袋可藏錢物其材料及製法與市上所售者迥不相同每件價洋十七元五角欲置此衣者請將自肩至地之高度及胸之寬度送交惠羅公司可也

包愈吐血永遠斷根

吐血一症皆由身體虛弱或咳嗽而傷肺而其病原尤在憂思過度日久不愈致成癆瘵性命攸關本齋二十年老濟爲標祖傳良方不惜工本秘製此膏專治一切吐血之症以及痰傷咳嗽無論男女老少……天下之第一良藥也……每大盒四元小盒二元……如不靈驗可退還洋以昭信實○舖分上海二馬路西鼎新里內京都天寶齋啟

有小兒救命丹名曰萬應保赤散專治小兒百病服下馬上見功每瓶洋一元

上海中法實業銀行開辦儲蓄存欵廣告

本銀行擬收一種特別往來存欵名爲儲蓄存欵……由本行起息……每月結存最小之數再加二厘○兌滙欵項○該欵儲蓄(年息)……北京滙至天津無須補水滙至別處分行則本銀行格外克己當以最合宜之行情結算

五康號皮貨大放盤

本主人親往山西關東採辦各種皮貨……特別放盤價值格外便宜……如蒙賜顧請移玉至英大馬路……1322

TRADE MARK 'KEPLER' 商標

商標 解百勒 麥精魚肝油

Cod Liver Oil with Malt Extract

▲培補虛弱妙品
▲滋養病後育質
▲健壯小兒良方
▲葆肺療咳聖藥
▲強腦堅骨靈素
▲生血長肌上食

諸君欲得如許幸福不論本身或是子女均須解百勒麥精魚肝油是服

BURROUGHS WELLCOME & Co.
倫敦 上海
寶威大藥行

好立克麥精牛乳粉

好立克麥精牛乳粉是純全食品用最上大麥精與純淨牛乳融合烝製成粉誠爲無上食品也其質既補味亦極佳且消化更爲極易凡乳母無乳年老身弱病人體虛並患傷寒與他種熱症者服之最有裨益此粉最爲合宜代乳以哺嬰孩及小孩必能佐其體質發育拒其疾病侵入誠小孩之至寶且旅人攜帶甚便利僅用熱水或冷水調服不必再加牛奶亦毋須另加牛奶倘蒙賜顧請向各處大藥房及商店購之須認明好立克麥精牛乳粉庶不致誤

好立克麥精牛乳粉公司設在英國思羅地方駐華總經理發衛禮設在上海黃浦灘一號

分大中小三種

奉送育兒寶鑑廣告

本公司現印就最有益家用良書取名育兒寶鑑是書英文原本早已分送各國均奉之爲至寶本公司不惜工本將此書譯成華文俾中國育兒諸家同享其益況中國育兒一道甚不講求屢以罐頭牛乳新鮮牛乳以及乳糕并不適用食品哺於嬰兒以補助乳之不足不論嬰兒月份多寡腸胃可能容納致受病而夭殤者不知凡幾間有微恙兒母閱歷未深亂投藥石致病沉重或有天花紅瘀喉風等症又不預防隔離致傳染者亦不知幾許是書最講求嬰兒一切食品並治理各種疾病之善法無不便捷詳明瞭如指掌種種不勝登載如有欲得其詳細者請來函并寄郵票一分至上海廣東路大陸報館對門四十號本公司即將此書寄奉惟須注明住址爲要凡親友不見此廣告者請爲通知俾可得以問津本公司所製各種代乳粉無論中國嬰兒由初生至長成均用之體質吻合且能強健發育永保無憂如貴處藥房現無代乳粉出售請來函與敝行直接可也

總行 英京
分行上海愛蘭漢百利西藥公司謹啟

普明眼科醫院

凡目疾百有八種無論年月遠近內外障翳甚至十年念載雙目不見一切疑難大症均可出立保單限期包愈○另有詳細章程售藥價表函索卽寄○門診濟世只取號金兩角診金藥費一概不收○綠本醫士乃五世家傳中西合參專門眼科實設醫院念餘年世中求實存心濟世非有名無實藉醫漁利者比焉○本院只有上海一處設診別無分院求醫者不可不知注意焉○設上海跑馬廳新世界後門對過

○院長傅文山啟 9579

立愈咳嗽白松糖漿

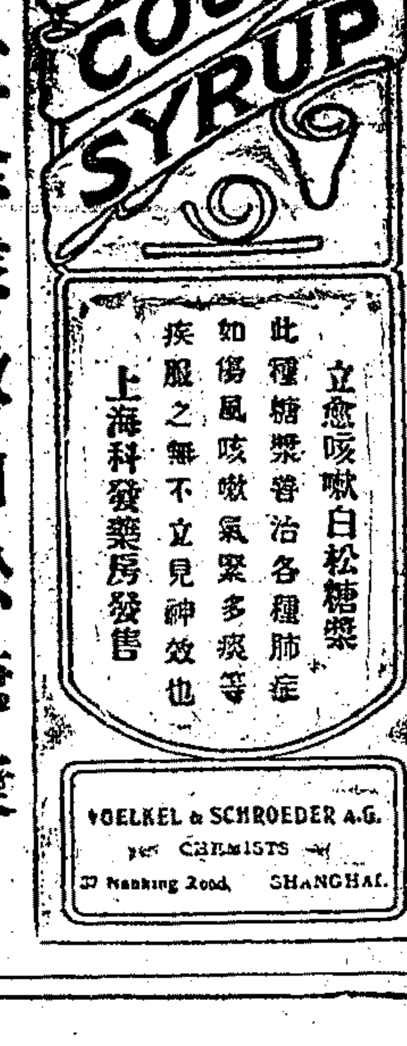

咳嗽一症雖云小病然或因循不治每易傷肺而變成癆症不可輕視此漿味美可口雖幼孩咸喜服之功能潤肺化痰和裏解表驅邪最速凡患咳嗽者幸急購服免起變端每大瓶一元每小瓶五角

上海科發藥房啟

總公司上海英大馬路泥城橋東

白光由七種原色配合而成因各色光之速率不一故一線之光透過一三角玻璃各色分開如天空之虹術語名曰彩帶內中各色以最上層之紫與最低下之紅二色害目最烈一則速率過捷激刺腦筋一則速率雖緩然極能傳熱化學中名曰熱光線以其有傳燒性於眼內目瞳最有妨害今幸科學進步有名寰科學界之克羅克司博士於去年創製一種鏡片名曰克羅克司鏡片此類鏡片能將紫紅二色充分消滅同時又不致少光亮且雖久戴亦不能有色差之弊自此種鏡片發明後歐美人士莫不爭先購用凡我國中寶愛目光者盍來試之 本公司謹啟

電話三千八百九十五號

中國精益眼鏡公司

分公司 天津 北京 漢口 長沙

黑獅牌靴鞋油

黑獅牌靴鞋油能去污濁並能使靴鞋之皮不易破壞其物美而其價廉盍試之

經理處四馬路一號 美豐洋行啟

Vaseline

TRADE MARK REGISTERED

本公司新製之萬應膏已歷三十餘年早爲歐美各國醫生所嘉許而採用之凡一切外患如被火灼日晒手足損傷筋絡轉扭或風濕皮癢痔瘡凍瘡等疾用以敷搽立見奇效若遇傷風咳嗽喉痛等症吸服少許即能痊愈此膏用鉛罐所載或用玻璃樽所裝其上均有本公司旦士寶名號務請認明以免假冒並由上海各大藥房贈送樣品以爲試用及明悉其公用

滿地可 紐約 倫敦 貝士寶公司啟

※要聞二※

◎浙省軍警大風潮續紀

浙省軍警兩界因反對督軍呂公望氏演出絕大風潮軍界要人除第一師外餘均聯翩辭職警界則新任省會廳長傅其永接事未及半日即飽受老拳奄奄垂斃而城內外警士復同時相約罷崗昨報已將大略情形撮紀茲又得駐杭通信員報告特彙錄如下

靜眼君通信云易曰履霜堅冰非一朝一夕之故其所由來者漸矣杭城寒冬水涸前日忽來陰雨北風日勁溫度驟然下降今晨（二十六日）寒威尤烈點滴成冰居民手足凌縮方慮無以禦寒而午後情景變幻倏忽間兵警戒嚴大有對抗之勢天時人事殆相逼而至矣

省會警察廳長夏定侯自升任警務處長後昔日所警轄之警備隊及省會警察兩職在勢須另覓接管之人督軍呂戡之遂保薦副官傅其永為省會警察廳長前數日中央已有任命而道路傳聞茲事必將衝突蓋事方閧居民方為卒歲之謀市中有虎則繹訝為不祥記者雖有所聞亦惟願其為謠言而已

昨日記者晤商會中要人談及此事因商會於前數日曾有向中央留任之電此電之發生果由商會自動與否抑商會不知其中之曲折而貿然出此然商會發電後夏廳長又忽向商會宣言極願交卸故商界皆信夏為可恃於交卸之時必不發生問題也

今日為新舊廳長交卸之期清晨即有洋箱自警察廳扛抬而出絡繹於途至午未已其數殆累萬均入中國銀行之內至午後四時忽有一隊警察負鎗及彈藥集於中國銀行將招牌卸去且緊閉其門市民相與駭怪而銀行似失其自由矣

柴木巷一帶居民出入均不自由交通阻隔兵隊持鎗站立蓋呂督軍居此巷也督軍向極脫略今日之嚴防必非無故而至

電報局在金芝麻巷離巷左近均有軍隊守護行人不能過似臨大敵然

政務廳長王文慶居銀鎗班巷巷口左右亦禁行人但所站立之人則為警察

此紛紛擾擾果何為乎為公乎為私乎又孰為主動乎其結果將何人勝利乎記者不敏未敢預為揣測謹述所見附於此以觀其後

續函云杭垣自昨日午後因新舊警察廳長衝突問題牽及於呂公與局外人紛紛揣測茲復從各方面探得消息如下

呂君雖由軍事發跡且胥握兵權近乃傾心民事對於省長之職務非常注意雅欲以文治表見蓋渠係前清廩生也而對於督軍署則常不過問且與周參謀張師長不合故軍務上之權力日消根據地既不穩固故此次事起卽以為助蹉跌

傅其永實為呂之腹心呂願為省長而辭督軍但省長必握警權故以傅易夏在呂實有不得不然之勢傅頗起難而呂則謂夏自催交卸不至另生變故外間議論紛紛呂方處之泰然不為設防及傅在警廳被毆而電報局即另有軍隊守護督軍不能發電惟周參謀張師長俞旅長來旅長夏處長等辭職之電則紛紛拍發呂之疎於防禦亦取敗之道也

昨晚呂在政務廳長家商談數小時單騎往返膽量尚豪今日各公署照常辦公警察亦照常供職聞各軍官會議推張師長為督軍周參謀為省長然兩人猶不欲顯然出斯舉動將覓一過渡之船來了斯案然後趁此渡船以達彼岸彼擇渡船之人或不嫌此迎送之勞而就斯範圍也

此渡船果何屬乎若以非本省人充之則又非有力者之所願本省人中尤須資望相當而為各派所不忌者蓋吾浙軍界分為三派陸師一派自朱葉走後即失勢呂為北洋派之手者寥寥現武備派方欲取而代之然北洋派在中央及各省尚佔優勢武備派不敢盡擬之或擁一實力較少之日本派以調和其間合此資格者惟蔣伯器乎蔣在元年曾任都督此次由京南下在中央及浙省方面或藉此可以通過

朱之代蔣已含有許多作用至屆之代朱則亦可謂愈出愈奇湯蔣之嬗代最合公理厥後更變幻離奇出於意想之外然從未若今日之呂事出倉卒有如斯者政海波瀾雖常有之而風俗日漓波譎雲詭瞬息變換以一省最高之官吏其更動如奕枰然亦可慨矣

省議會之臨時會方興高彩烈冀以法律之力鞏固一省之地位而省長問題乃紛擾如斯記者察吾國現象去法治之程尚遙固不獨吾浙為然然可以浙省概他省矣

又一飛君通信云前浙江省會警察廳長夏超原為軍界出身以任警察廳長本屬用違其當任事以來僅僅三載濫用職權之舉屈指難數猶憶民國二年秋羊市街之江旅館之厲客某（夏氏之友）以失竊銀洋由警廳逮捕該館賬房何元亮竟敢私行毒打至體無完膚始行送往杭縣檢廳起訴當由檢廳驗明鱗傷甚重不予受理遂驟於檢廳門外此其濫用職權彰明較著者惟對於此次獨立不得謂非有功蓋事前一切進行手續均假夏氏公館為集議場所夏氏亦從中勸助一切故獨立之後即由夏氏兼任警務處長以酬其勞近呂省長以其以一人而統握全浙警務大權在夏氏未免過勞而於行政上又諸多妨碍乃有以傅其永任省會警察廳長夏氏則升任警務處長之舉夏氏以警務處長名為升任實不能直轄巡官巡士毫無實權可言極不滿意而其屬下亦多留省會警察廳長一席非夏氏莫辦設若另易他人斷難威服警界不免滋生事端杭州人士得此風聞一如驚弓之鳥驚惶失措故商會一面則電請政府准以夏氏兼任旅滬浙人某團體亦同時有此請願事均無效迨至昨日果有極大之風潮發現於杭垣矣傅其永於昨午至廳接象未畢正與接局作無韻之清談其時在座有科長熊某（即夏氏之妻舅）等十餘人豈知清談未竟忽來身穿軍服腳着巡士皮鞋者數人蜂湧而入將傅氏扭打甚力在旁各科長巡士均作壁上觀該形如軍警者遂將傅氏一擁而去迄今生死未知同時全城及附郭湖墅一帶警察全行罷崗傍晚始由省公署令保安警察分頭守住街口而中國殖邊興業各銀行及軍民兩署第一二師司令部電報局警察廳並各要人住宅均有軍警保護市上秩序雖未紊亂而人心則驚惶恐慌幾若禍至無日當夜即由軍政紳商各界領袖會議決定仍請夏定侯出而維持故今日（二十七）清晨城廂內外警察已一律照常站崗今日杭城各報均以此事非呂評夏氏於改革有功不宜撤換說者謂各報館處警察範圍之下實有不得不然之勢至傅為呂之私人確切無疑呂昇以廳長原不無植黨營私之意然在呂為營私而在夏亦不免要挾其中固有間也（詳情容俟續報）

又據全浙公報云呂公望平日辦理軍民事務因種種關係不滿人意適值省會警察廳更換廳長之際因而爆發風潮前夜警務處長夏定侯（前以各界之請求已蒞廳維持一切首令各區署長警照常服務以故昨晨（二十七日）省城警察已照常站崗人心大定然因各軍警長官紛紛辭職政海潮流正未有艾杭總商會顧王兩會長省教育會經會長特商民惶恐請速妥籌辦法以維地方免致意外聞此電已電大總統副總統國務院謂軍警官長紛電辭職於午刻拍發下午各會長均赴第二師陳商一切聞呂公望已決計辭去督軍兼省長之職所有遺缺已由沈劍侯議長會同各界代表集議公推某某兩君分擔軍民兩長職務一面電請中央任命至昨日盛傳蔣尊簋君有代呂君擔任督軍之說惟尚有一部分人未甚允洽故呂氏致中央電內有以督軍事務交與張載揚省長事務交與周鳳岐代理等語惟二君尚未允就至呂氏則定於今日離省云

附呂公望辭職電 北京大總統國務院鈞鑒公望自任事以來心力交瘁現腦病驟發不堪肩重懇請免職所有督軍事宜即日交由暫編第二師長張載陽代理省長事宜即日交由軍署參謀長周鳳岐代理呂公望叩沁 又省議會沈議長等請留各要人電 北京大總統國務院南京副總統鈞鑒呂督軍兼省長因病去職薦賢自代地方秩序安寧如常惟浙江累經政變如張載揚周鳳岐童保暄夏超顧乃斌潘國綱來偉良李煒章俞煒韓紹基董紹祺諸公保全尤多軍民所戴聞有引嫌辭職之舉群情惶恐僉以全省安危所繫謹電挽留不勝迫切待命之至浙江省議會議長沈定一總商會會長顧松慶王錫榮省教育會會長經亨頤同叩沁

接從各方面探察浙省政潮自屈映光去後即已日漸醞釀積之愈深則發之愈驟此啪大風雲掀動者固不祇夏氏一人亦不僅為更動警察廳長一事平心論之呂氏勵誠不滿人意致有此寡助之失敗然浙省秩序大定已久最高級長官之去留自有軌道可尋正不必謀之於示威運動及同盟罷工也嗚呼數年維持之不足一旦潰之而有餘我不能不為浙省之政軌惜矣

◎勸戒報館與審核劇本

內務部昨有關於報紙新劇之咨文二則曾略見前報茲錄原文如下 其咨各省文云為咨行事准教育部函開查新聞報紙用以發揚正論指導社會關係至為重要故東西各邦莫不目報紙為社會教育之課本任斯事者自宜特加慎重非獨宗旨議論宜求正當即游戲之批評附張之圖畫其屬詞取材亦非苟焉已也乃觀京滬各報紙每有批評圖畫不盡正當者而以廣告一項為尤甚甚至獨導淫之藥緩猥褻之詞尺幅之中層見疊出[illegible]報者而為謹飭之士既恐緣此輕視報紙褻言論之尊嚴倘任浮薄之輩則且觸目動心有潰情慾之防適成誨淫之具且閱報者不盡本國人流傳他邦益增外人之詬病竊思辦報諸君率多明達斷非好弄此汚穢之筆墨不過登載之人為推廣銷路起見備極形容流傳淫褻而報館以此項廣告關於營業亦遂習而不察照文登錄假使官廳加以勸戒當不難憬然覺悟或於登載之時加以選擇或與原登廣告之人酌商修改於營業之收入既無虧損於報章之價值且有增加為此函請貴部設法勸戒期使報章上此類汚點消除淨盡以助社會之改良且免外人之訕笑其於報紙聲價社會風化裨益俱非淺鮮即希酌核辦理等因到部相應轉行查照並希轉飭所屬一體遵行云云 又咨教育部文云為咨覆事前准貴部咨據通俗教育研究會詳稱請咨明內務部轉飭京師警察廳將以前核准演唱之新劇腳本一併鈔交本會以資研究等情咨行到部當以改良戲曲事關整飭風化經轉飭京師警察廳查照辦理去後茲據復稱後除有呈請演唱新劇即責成該原呈人遵照另行鈔送該會外並將以前核准之家庭禍水等新劇腳本各鈔一分先行呈送核轉等因前來本部查閱此項劇本除立憲鏡一冊牴觸國體業經分行該廳查禁外餘均不背於改良戲曲之旨相應鈔錄清單連同原件十九冊轉送貴部查照並轉飭知照可也云云

◎吉林公團反對賣票大會

▲第一步起訴法庭 ▲第二步要求解散議會

吉林省議會本屆選舉參議員因當選之楊劉遂三人不孚衆望且有買票嫌疑致招外界之反對引起絕大風潮二十二日各團體聯合會於下午六時在總商會集議揭發選舉舞弊當經擬定除已由李君芳等向司法衙門告發外再由各團體將賣票實況電陳大總統國務院總檢察廳並由各團體上書大總統請以明令解散吉省議會另行選舉正在商權間適劉文田于源浦王樹聲及回吉參議員王洪身畢維垣諸君到會由劉君家蔭致詞謂今承省會劉于兩議長王宇清諸君來會並聲明調和選舉風潮而來劉于兩君為我省會高潔分子跄知賣票事太不名譽是以請假赴長稱病以避嫌疑兩君實為吉林增光不少吾等無任欽佩衆鼓掌並向劉于兩君致敬以彰其避嫌之美劉君起謂鄙人等今日來此因選舉事激勵各界反對實為慨事好在吾輩均係吉林人家醜不可外揚諸君如能平和了結議會方面此後作事亦必專以良心為主為吉林謀幸福于副議長源浦謂吾人非親即友有何過不去即有少數不肖分子諸君如能平和了結若輩亦必反省云云當經李芳君謂當選舉日之下午同志等及滿城公民無不以今日開票結果竟與省外順天報盛京報及本城民報所預先宣布之楊劉遂三當選人幾如印板文章此事已向檢察廳告訴無調停之餘地只可聽法律解決矣劉家蔭謂省會議員及當選人劉敬與等均係余之好兄弟余所以反對此事者實出於良心主張劉雅宣謂議員既可賣票於今日孰能保不賣吉林於將來倪永綏謂劉等持有金錢就能當選實無異奪五百萬人之公權參議員王洪身畢維垣均謂當此民權方張之時不可搗亂諸君如主持極端或致解散議會國家地方均有危險季啟琳謂鄙人既非起訴人又非調和人處於第三者地位願與諸君一研究之今日之會鄙人有非常希望以調和人均係重要人物必有美滿之結果劉于兩議長缺席避嫌實為吉林增光不少惟望諸君提出相當條件以平各團體之激憤即鄙人亦願作調人如一則曰勿搗亂再則曰維持議會體面是以獎勵賣票為條件不但當局者以為不可即鄙人亦不贊成試問此次搗亂之種子非賣票之議員乎如此議員有之不為多去之不為少此次選舉訴訟實為爭人格而訴訟求產出良議會而訴訟否則兩方面均係朋友豈有所過不去乎各團體為爭人格而起訴雖敗猶榮況如能解散明春即可改選地方國家毫無不利徒以解散議會有大危險為條件迹近恫嚇如另有相當條件或處分一二敗類則相互退步敢不惟命是聽衆鼓掌贊成劉君等以條件尚難確定請明日再議遂散會

按金錢運動誠為選政之污點議員而甘心賣票其瀆職之罪自百喙難辭然解散省議會屬於非常事故且政府解散權之有無省議會法既無明文則能否解散尚成一未決之問題今政府非袁氏可比其舉動決不敢出於常軌之外所望公民一面務為法內行動勿以一時之憤激輕於一擲轉有非法之嫌議會一方力除害馬（省議會雖不能解散而議員則可以除名）勿恃法律之保障弁髦清議而不顧此吾願為吉省告者也

◎鄂議會選舉爭潮之近信

鄂省選舉參議員風潮表面為王子春與國民黨之爭暗中乃為國民黨與進步黨之爭王氏於二十一日到會見難足法定人數會有囑王信敷調停之說國民黨知堅持無益亦願調和犧牲大悲之議長以與官場接近於是與該派之郭肇明倡中立派之周從暄與王信敷磋商條件略如下列（甲）聲明選舉故障由監督負責（乙）延期舉行選舉不再繼續（丙）改選議長以進步系人充之犧大悲不再競爭（丁）先選議長後選參議員（戊）先選參議員後選議長以上各條為兩方面提出甲乙丙三項國民派與進步派均無異議惟丁戊二項仍有意見爭執在國民派擬以一議長換一參議員在進步派則擬壟斷獨登中途遂又變計郭周約王往謁王子春王避不見面以致協商不成進步派仍暗中運動希冀滿足人數然仍無效二十二日冬至節各機關循例放假王子春本擬藉此停會某派首領以運動將次成熟可望滿足人數懇勿停止王遂仍到會出席者又祇五十七人二十三日仍繼續開會出席者僅增加兩人在國民派一部分人逆料以後王必逐日到會如此十日或半月不能投票目的則再以玩弄監督放棄權利罪名議員下令追繳證書徵章如民國二年袁政府之對待國民黨故事解散以後即以候補人補足其額若不能足數再行選舉如此則其中即有國民黨亦必居於少數矣其和平者則謂王有此計劃與否殊不可知且此事何等重大不先電請政府指令豈能逕自施行王又何仇於民黨而必欲重行解散耶云云須知王主張本無一定今日鄂官員類皆腐心切齒於國民黨以所有彈劾財政警務高檢各廳查辦漢口鎮守使官產處各案幾盡由該黨議員提起故必欲拚力抵制以除將來官僚之患前日王為此事諮詢衆意皆一律主張強硬對待王又惑於議會中有多數之後盾即解散民黨一派該會仍能開會是以益有恃而無恐嗚呼鄂議會之紛紛擾擾不知將伊於何底也

◎湖南省議會近聞

湖南省議會前以積壓要案過多曾延長會期二十日現在延長期限又已屆滿而亟待決議案件倘有數十起之多故多數議員於十七日會場議決續開臨時會一次其辦法如下㊀於此次閉會之次日即續開臨時會㊁會期以本年年底為限㊂臨時會期內定於每日上午選舉參議員下午議事

省議會又以本會閉會在即特照章將常駐議員分期籤定名次如下㊀上期常駐議員五十二人（自本年閉會日起至六年八月底止）李元植陳濟章楊甘霖唐濤龔盛際譚奎炯易順豫荊宗吉楊直馨傅慶餘趙世寬廖秉衡方永元熊相冕郭開第陳景賢陳厚信宋運清周廷幹吳性芳郭振林譚炳鑑劉光焯何盛林嚴國楨王樸周毓豐李蓉巨李嶽王會圭楊朝恒謝翼鯤胡邁香采烈唐支廈徐新伍坤黃本海姚聯奎陶懋頤粟培均田興奎彭承念唐膽鑾戈致澄周道藩沈實華周鴻勛丁鳴盛唐健曾佐熙曹兆山㊁下期常駐議員五十二人（自六年九月起至七年二月底止）張漢彝邱才英戴丹誠陳琢章郭希度何毓江天涵楊桂卿羅士偶吳宗寬徐明譚卿內離席業傅叙揆石清泉袁海鵬王鳳雄林澤郁雷洪畇楊同鄭文光劉明鋭羅烈何衆銓文國陶齊瑛殷峨丁先道袁守仁吳舜卿李文漢唐振鵬游如龍劉善澤李長才雷澍棠唐重熙任時琳張心朔夏書易湘清馮士榮賀作霖彭熙治吳守俊易良直康錫法羅良幹吳靜周正鑾周翼崧吳拱辰

本屆湘省應改選參議員三人於十八日上午九時在省議會投票選舉是日自代理選舉監督以下均於九時前止不意會中組織尚未成熟加以選舉監督於前一日並未專文通知以故各議員多不到會至十二句鐘時僅到十餘人再延至一句鐘許簽到者僅及二十四人未滿法定七十二人之數不能開會而散越日再開會乃始選出譚心休席業曾繼梧三人

湘省五年度地方預算案早經代行省長咨交議會在案現在已經該會逐項審查由大會分別通過計五年度地方總歲入約為二百二十二萬餘元總歲出約為二百零二萬餘元出入相差

咳嗽用肥意注

徐氏燕橘散

治氣喘咳嗽之藥名目甚多何以無實效不能斷根者皆因祇知喘咳痰之外狀不明內容病本徒用降氣化痰之法以潤肺運脾安胃為主

江蘇嘉興 杭州 江西

立止咳嗽丸 化痰順氣

滬上大生製紙公司

馬德記第一木工廠（新屋落成）（遷移廣告） 向在西陸家浜南首 今遷小南門外大街

可餘二十餘萬元 現已一併備文咨覆省長查照矣

◎宜渝間之汽船近況

文滙報二十一日宜昌通訊云 此間汽船往來 較前爲多 商業因以起色 物品囊集 貨棧幾不能容 近日江水低淺 汽船不能上駛重慶 故小船生意將利市三倍 蜀亨汽船 本不擬再赴重慶 嗣因此間有銀若干 亟須運往以濟渝城市面 故蜀亨又載銀上駛 目下已回宜昌 不日將駛至上海以備修葺 四川鐵路汽船公司之巨川與濟川 兩輪停泊於此 歷時已久 船之外觀頗佳 惜無直達重慶之力 巨川曾駛行川峽一次 此後雖試行二三次 卒未穿峽而前 濟川於兩星期前由上海到此 亦不能前進 船身構造未能格外堅固 致不能盡其用 誠可惜也 該公司之大川號汽船 於一星期前由四川檢察使王芝祥僱定 載之赴渝 故刻在重慶 宜昌城內頗有新年將至之氣象 惟聞現銀亦患不足云

◎贛省三總商會反對常關加稅

贛省九江姑塘關借免料完鈔名目變更稅則 各商會羣起反對 經景德鎭總商會代表電約九江總商會至南昌總商會開全省商會大會 九江總商會卽派代表余彥昭(茶幫董事)陳萬亭(雜貨幫董事)劉泰靑(轉運幫董事)到省 與南昌商會長龔梅生虞葆齡章潤齋及羅伯農等公同討論 九江景鎭代表將電呈中央各文稿及本會電部文稿 交衆閱看 南昌總商會亦將各分會文卷及本會電部文稿共三十餘件 概行檢出 互相傳覽 討論良久 結果決由三總會聯名電部力爭 當由省總商會主稿 擬電拍發 電云 北京國務院參衆兩院財政部農商部稅務處商會聯合會鈞鑒 潯關免料完鈔 加徵貨稅一案 迭經電懇撤消 並由潯商會詳陳財農兩部稅務處在案 查船料貨稅 兩不相干 一免一加 理由何在 寬待聯單子口 偏枯內地商民 魚爵相毆 勢所必至 土貨阻滯 影響稅收 病國病商 何忍出此 景鎭瓷商業已停運 倘致停工 妨害治安 尤爲可慮 各部各商 惶急萬狀 紛紛抗議 憤怨沸騰 祇得合詞電懇 迅將本案撤消 速予宣示 以安商業而定人心 不勝迫切待命之至 南昌九江景鎭暨各商會等叩

◎皖議員函覆興亞墊欵案

前次中央以合辦湘皖兩省礦產酬報興亞公司助成大借欵 經湘皖兩省公民力爭 迭誌前報 現屆大借欵三個月成立之期 已不能履行 所有酬報品亦連帶取消 由國務院備文咨請參衆兩院查照 玆經皖籍國會議員函覆皖議會云 查興亞公司墊欵五百萬元一案 原合同第三號附帶合同第二條內載 乙爲助甲起見 允負責任 使現在商量中之大借欵於三個月成立 又其第三條內載 若此次之大借欵不成 甲對於水口山及太平山之鑛山事業得免責任 各等語 合同係五年九月九日所訂 計至十二月九日三個月之期卽已屆滿 所有大借欵一事尙無頭緒 該公司亦迄未負何等責任 按照該合同第三號附帶合同二三兩條所載 中國政府對於水口山及太平山鑛山事業 當然解除責任 已由財政部向興亞公司聲明 另提相當擔保品 與該公司妥切協商 另案議決云云

※地方通信※

無錫

▲運動參議員之失敗 邑中有師範畢業生王某 前清時曾以學校畢業考試 取得法政畢業 入民國成立後 曾任某部僉事 今春民黨鉅子在滬上組織倒袁計畫時 王氏從事奔走 頗有勞績 故爲民黨所推重 此次蘇省會改選參議員 王氏卽欲藉此進身 發揮政見 旋知運動議員非錢不行 因向親友籌到五千元 復由本籍參議員某君 特爲此事南下 幫助代其向某實業機關保借洋六千元 於是金錢問題大可敷衍 且事前早由民黨鉅子提出王氏於黨中 此外如蘇屬議員均已首肯 乃徐淮海各屬議員以區域問題出而反對 致生阻力 並有某議員等避金錢運動之嫌疑 不肯簽到 致選舉數日均不足法定人數 未能舉行 此時參員某君勸令王氏退步 讓爲候補第一人 代價較廉 王氏無法應允 詎連日阻力橫生 仍無成效 貸欵主人見事不諧 遞回莊票 王氏乃取消運動計畫 然在南京時花天酒地 揮霍應酬 用去交際費已逾千元 因此大爲懊喪 而某參議員亦藉口不成 已脫身北上矣

▲五年公債尙未募足 楊知事爲募集五年度公債事 於日前柬邀紳富及各市鄉公所董事商會會長等到署 讌會後當場由各紳董擔任募集洋三千數百元 楊知事以不足之數甚鉅 日昨再行具柬補請各業董事及上次未到各人來署勸募 又得數千元 兩次合計 尙不足一萬元之債額 嗣由商會市公所兩機關應允代爲墊付 湊足正數 以資出解

松江

▲縣長赴鄉典彈壓 亭林鎭泰來典當前因不戒於火 損失甚巨 而貧戶以原物被燬 紛紛向典索賠 相持至今 迄未解決 駐鎭巡官陳鑑予以無可排解 來松面邀那警佐前往 那君適在請假期內 得浦南信恐風潮愈烈 乃稟由李知事於今晨酌帶警察及縣署衛隊並司書數名 乘舟親往該鎭彈壓

▲朔風吹斃途人 前昨兩日寒威凛冽 朔風怒號 有東鄉沙家行人向業瘍醫之某甲 年逾五旬 因事來城 行經東外紫陽宮左近 爲風吹仆 鄰人將其扶入紫陽宮小憩 轉瞬卽登鬼籙 慘已

▲屠稅議提 松江屠宰稅向例每宰一豬徵洋三角 以二份解省 一份撥充縣市鄉教育經費 由警局徵集後解縣分配 現屆年終決算 各市鄉來縣領欵 詎警局尙未解縣 本日各董在縣署公開會議 電請那警佐來會答覆 那君適因病假未往 罷候向經徵人查明 然後可提解也 或謂松江一市此項稅欵由商人包辦 月解警局三百元 已解五月 不知果否

揚州

▲籌辦丐民工廠 前有某師範生呈請大總統籌設全國丐民工廠 業已准飭各省長官開辦 江都周知事於日前奉到齊省長飭令後 特委庇寒所所長陳際唐爲籌辦員 現陳已從事籌辦矣

▲縣署嚴申門禁 江都周知事近日疊奉省令禁烟 除出示通告幷飭區調查外 又以本署各職員因病及嗜好未除者 仍有在外吸烟情事 殊屬有違禁令 日昨特下諭條 飭守衛室自本月二十五日起 每晚十二時封門 至翌早七時半啓封 非有特別公事 無論何人不得於此時間內啓封外出 日間辦事員於辦事時間內 祇准入署 不准出署 有公事者不在此限 以杜弊端

▲屠稅開標有期 江都縣屠宰稅前奉財政廳令招商包認 用投標法以認數最多者爲合格 玆聞投標者已達二百人之多 定於本月底當堂開軌 以昭公允

▲舉行共和紀念 昨日爲雲南起義擁護共和紀念日 此間各官署一律停止辦公 軍隊休操 學校放假 商店懸旗 以伸慶祝

▲粥廠定期放粥 揚城東西二粥廠本擬長至節放粥 嗣因手續未能完備 今日(二十七)始行開放 由善董魏仲蕃派員辦理 警區亦加派巡士照料 一般貧民就食者頗爲擁擠

安徽

▲候補參議員辭職之內幕 皖省此次選出之各參議員均已應選 惟候補參議員李靖國辭不應選 探其內容 因李靖國與堂弟兄某某等三人以八千元托某某包辦候補參議員 距開票時僅有李靖國 其餘二李均不當選 於是二李遂與靖國大開談判 議員中亦有希望礙選者 將此消息遂閙 皖省候補參議員僅有三人 豈可出於李氏一門 況李靖國嗜好甚深 不守本分 無當選資格 卽欲揭其內幕 控諸法庭 經第二區署長高某與李之間鄉從中調處 幷勸令李靖國選向監督前辭去候補參議員之職 俟來年開會重行選舉 於是風潮遂寢

▲破天荒之畜牧講演會 安徽鳳陽縣屬之石門山 去歲四月經農商部於該地設立第三種畜牧試驗場 今已一載有奇 緣該地風氣未開 一般人民對於牧養前途尙多漠視 該場場長實昶春爰定於十一月七號在該場特開畜牧講演會 是日與會者約有一百四五十人 首由主席報告 謂本場奉農商部設立 原爲提倡畜牧事業 以期增加土產 闢利源 特從西洋購來哈利佛種牛 美利奴種羊 一面由本場試驗中外牛羊交配 改良滋生種畜 以備將來各地購買 一面預備附近鄉民有養牛羊者 可將牛羊遞送本場與外國牛羊交配 改良成一種最好之牲畜 此中利益甚大 第恐各鄉人民未及遍知 用特開會講演 一切俾共曉然云云 次由場員演講畜牧一切利益 暨飼羊各種方法 並治牛瘟之方法 均屬切要 後由來賓相繼演說 至午後四時始撮影散會 聞尙須繼續開會數日云

長沙

▲湘省審查鑛務局收支預算案 湖南省議會對於鑛務局收支預算案 會經迭次提議 已付預算股審查 昨十五號由該股審查主任彭承念出席報告 謂該局原列收入係四百八十八萬五千零六十六元 經本會審查 應加爲五百一十四萬三千六百零七元 遂將各處收入細數逐項朗讀通過 惟傳慶餘對於平江金鑛所列收入 康濤對於新化生鎑所列收入 俱以爲數太少 應請增加 旋經多人討論 其結果俟明年決算再行切實核查 王樸主張該局舊存鑛砂應列爲本年新收 又新化佃租收入應以一串八百文或銀一兩五錢作洋一元 以昭劃一 衆贊成 遂二讀通過 此案通過後 該會另議改組湖南鑛行案 畢復由彭承念出席報告鑛務局支出原列總額爲二百八十萬零五千九百零九元 經本會審查結果 核減爲二百三十八萬二千九百零九元 遂將支出細數逐項朗讀 衆人對於水口山營業費主張照審查所減再減十萬元 又修繕費再減三千元 其餘製造科長月俸五百元 以及該局人員太濫各項 主張明年派員實地調查 再行核減 議至此已屆六時 遂搖鈴散會 次日(十六號)開會 彭承念出席 從平江官鑛分局起接續報告 ㈠文具費常德分局僅列三十六元 餘列百元數百元者 均照此核減 ㈡長沙鍊廠經費移列設備費項下 ㈢紅利獎金改列臨時欄內 ㈣設備經費一百萬元減爲七十萬元 ㈤餘利須提出公積費計算 此外俱照審查報告通過 共計鑛局總收入爲五百一十四萬三千六百零七元 總支出爲二百二十三萬七千六百一十元 兩抵計得餘利洋二百九十萬五千九百九十七元

※雜評一※

◎呂公望辭職 (一子)

當呂公望之繼屈爲都督也 輿論一致推戴 非若屈受任時即有異議也 今何以忽又一致推翻 軍警界對呂之憤懣不平 一若甚於當日之對屈 是誠吾人所不解者也

呂自受任以來 未聞有何之大失德與不可恕之過舉 且其獨立時維持地方之功 今尙有留於浙人士之齒頰間者 而何以軍警界之惡感至於如是之甚 以平日情形論 呂之地位似甚穩固 非若他省督軍之或遭反對 或被攻擊 時有搖搖欲墜之勢也 而何以今日之去又如是其易 據報紙所述原因 或爲警長 或爲省長 然皆無關於軍界方面 何至起軍界全體之不平 意者必尙有關於軍界要人之更動 而爲軍界萬不能承認者在乎 今呂氏決然去職矣 呂去之後 必有一篇敬告父老文以說明其所以去之理由者 吾則謂一人之去留不足重 而全浙之安危爲第一義 去者留者皆宜以此爲前提 而不必斷斷爭無謂之口舌 以生事外之枝節 此則呂氏與浙軍警均負其責焉者也 是非難之公論可也

冬季應用 珠蘭香蜜

冬令天寒 人之面手足每有凍瘃皺裂 特將此蜜水日日搽之 卽無此患 腋下狐臭 每瓶洋六角 總發行上海英大馬路盆湯弄口 分發行杭州清河坊巷大井巷口 大生製藥公司

省長署通飭行銷 戒煙新藥

使齊通飭各屬一律通銷並給示保護在案 戒烟必讀 前浙江省立藥學士徐錫驥先生發明 戒烟新藥 張謇 湯壽潛兩先生 美國丁義華先生暨全國禁烟會長章遜駿 江蘇巡按 總發行上海 大生製藥公司

江蘇全省通銷 官許赴烟藥 平肝養心丸 通告 價洋五分 能除一錢烟癮 照會日本總領事 江蘇齊省長 最奇者 ◎上海平肝養心丸藥公司啓 乙9670

解寒

書云定四時以成歲 今値冬令 是一歲中最後之時期也 霜雪下降 朔風怒號 冷氣砭肌 寒威刺骨 老年血衰者衣重裘而不暖 體瘦血虛者圍爐火而仍寒 當此之時 雖有可愛之冬日 尙無解凍之東風 消寒之術 致勸諸君服人造自來血 不但精氣充足 肢體溫和 抑且補血健胃 生津添液 有病治病 無病養生 較之服參苓燕茸等膏滋藥 其功效殆勝百倍 既能解寒 又能補血 體虛瘦弱的男女同胞 曷不購而試之

自來血 大瓶二元 小瓶一元二角 洋每打二十元 十二元 上海四馬路棋盤街轉角五洲大藥房總發行

上海東方滙理銀行廣告 本銀行基金四千八百萬佛耶 貯金四千九百萬佛耶 總行在法京巴黎 專做各埠兌滙存項押欵 如蒙賜顧 請至本行面議可也 C760

鎭江東鄉金詠之君服國貨戒烟丹脫癮後介紹書

中和國貨藥房主人 營菓子巷江公館 丁甘仁先生國貨戒烟丹 益腦補心汁 附告價目 ◎上海總發行所 分售處 中和藥房 9670

婦科良藥 益母丹 藥學士徐錫驥先生監製 洋中將湯 勝於東 遠甚 總發行 大生製藥公司 丁3126

全昌 上海跑馬廳二馬路西口分號蘇州閶門外馬路
眞金翡翠紅藍寶石洋鑲戒每只八元半
眞金別針領針風涼頭針每支洋二元半
眞金珍珠洋鑲彈簧耳圈每付洋十元
眞金香烟插咀每只洋二元半
眞金時樣彈簧耳圈每付洋四元
眞金彈簧及照相戒指每只洋十元
眞金各式戒指每只洋三元
眞金結婚戒指每對洋十元
眞金新式挖耳每支洋二元
眞金時樣手鐲每付洋十五元
外埠函購郵費歸客
T2402

精製克羅克衛生眼鏡 中華

廣東仙壽窩 百補人參再造丸 加料衛生丸 參茸烏鷄白鳳丸 9464 9465

包愈斷根 心胃氣痛藥

特別廉價 源泰皮貨莊

生牛皮蟲毒藥

塊 塊 淡 快活戒烟糖 9495

收買股票

學校最良之獎品
學生年假之伴侶

特別優待 照定價滿二十元一律六折 五十元一律對折

本局出版下列各書皆能開濬智識裨益見聞學校考驗充作獎品學生年假隨意披覽均屬適宜且極有益茲爲優待起見凡向本局總店購買照定價滿二十元一律六折滿五十元一律對折惟以下列各書爲限他書不在此例書名列下 上海中華書局總店啟

優待期 五年十二月二十五日起 六年一月二十五日止

中華書局發行 (丙119)

幼稚小學用書

下列各書文字淺顯圖畫鮮明能令兒童閱讀不生厭倦洵家庭幼稚園教育兒童之利器也

中華故事 六冊已出 每冊一角
課外簡易體操 一冊一角
中華童子界 每冊一角
兒童畫報 每冊一角
中華童話 已出七種 每種五分
世界童話 已出廿三種 每種五分

地理歷史類

下列各書歷史則事實翔實而饒興味地理則門徑而普現勢爲學子參考必備之書

清史纂要 一冊一元
清朝全史 洋裝二冊五元
中華地理全誌 洋裝一冊二元六角
中外地理大全 洋裝二冊六元
歐洲戰影 洋裝一冊四元

教授自修用書

下列各書或係名人專集或屬前賢評本或係字典大成或足以供自修均極適用

飲冰室全集 梁任公先生手定 四十八冊十二元
古今文綜 四十冊十元
常識文範 四冊一元四角
縮本大字典 華裝紙裝 四元
史記論文 八冊二元
國文自修書輯要 一冊一元
唐文粹節編 六冊一元
評註古文讀本 每冊一角
中國婦女文學史 一冊一元四角
古文滑稽類鈔 一冊五角
作文指南 四冊四角
小學文成績選粹 四冊八角
高等小學作文範本 三冊三角
文學精華十六種 四十冊六元六角

國語精華 二冊三角
戰國策精華 三冊四角半
老子精華 一冊一角
莊子精華 二冊四角
管子精華 一冊二角半
墨子精華 一冊一角半
列子精華 一冊一角半
韓非子精華 一冊二角半
荀子精華 一冊二角
淮南子精華 二冊三角
史記精華 八冊一元二角
漢書精華 八冊一元二角
文選精華 一冊三角
古文辭類纂精華 四冊六角
續古文辭類纂精華 二冊四角

英文文學用書

下列各書凡研究英文之士平時分別誦習不獨學可猛進亦即各國偉大人物之名言讜論亦可飫聞以增識見

英文名人演說 一冊七角
英文名人尺牘 一冊六角
英文名人逸集 一冊七角
英文名人論說 一冊八角
英文名人小說 一冊七角
魯濱孫飄流記 一冊三角
伊索寓言 一冊二角半
瑞士家庭魯濱孫 一冊三角五分
華盛頓文選 一冊六角五分
羅斯福文選 一冊五角五分
英文學生會話 一冊一元
最新華英會話大全 一冊一元
華英商業會話大全 一冊一元二角
袖珍英字用法辭典 一冊六角

修養用書

欲爲世界偉大之人物必於青年時代立其基礎下列各書或譯自歐西名著或出於時賢手筆凡關於青年修養方法言之極詳可資效法

倫理學精義 一冊九角
公民模範 一冊一元
勤儉論 一冊五角
克己論 一冊三角
品性論 一冊九角
職分論 一冊六角
實業家之修養 一冊一角
佛學大綱 一冊二元
青年寶鑑 一冊一元二角
體健身心法 一冊三角半
少林拳術秘訣 一冊三角半
足球規例 一冊三角
泰西禮儀指南 一冊四角
童子義勇團組織法 一冊四角半
中國哲學史 一冊一元八角
美國十大富豪 一冊三角

尺牘類

社會交際類以通情愫著厥惟尺牘下列各種按照程度分類編輯文字簡潔足資摹仿

中華初等尺牘 一冊一角
中華普通學生尺牘 二冊二角半
中華高等學生尺牘 二冊四角
詳註通用尺牘 四冊六角
中華女子尺牘 二冊二角半
中華商業尺牘 三冊三角
最新中華尺牘大全 布面一冊一元三角

小說類

下列各書均係名人譯著或關掌故或關外交或關教育可作歷史讀可作小說觀

慈禧外紀 一冊二元三角
慈禧寫照記 一冊八角
清代軼聞 四冊二元八角
清室外紀 一冊八角
清朝野史大觀 十二冊六元
乾隆英使覲見記 一冊七角
庚子使館被圍記 一冊七角
歐陸縱橫秘史 一冊三角
德國軍事偵探談 一冊二角半
兒童曆 一冊五角

學生用書

摘古今人物各種科學爲學生不可不知者擷精取華編成若干種在學校可供參考在家庭可助自修

談天 一冊四角
談地 一冊五角
陽明學派 一冊五角
讀書法 一冊二角五分
蘇秦張儀 一冊二角五分
孔子 一冊六角
關岳合傳 一冊三角
韓非 一冊五角
朱子學派 一冊六角五分

通俗教育用書

下列各書均關人生日用必要之知識文字淺顯婦孺都解

家政淺說 一冊一角
天空現象談 一冊一角
養雞淺說 一冊一角
種樹淺說 一冊一角

果老夢遺

余之體氣素弱不克耐勞杜門謝客已將三載原期調養天和或可拯攝精神徒以自斷失學更慨時勢之日非乃負笈以出遊學東瀛不無向學過勤勞心失節致患遺精之症不支困憊時異常急迫返國診治百藥罔效自思異地養病究非適宜不如回國調理自以實體靜待病愈時陪學友談直告病狀之苦皆曰上海三馬路大舞台對面鼎里丸常治夢遺滑精奏效非常從鄭局洋八元購歸二料每日照服有應效牢記於去夢遺黃粱安然無事不此病盡除尚能增強身軀猶非昔比同寓閱余去患安寧合人大悅同學患此頗多服百餘丸先後告愈見聞二十餘人一無後患眞有生死人而肉白骨之功奉告同病共登仁壽特此登報誌謝藥之精良也〇天津河北遊學生周興鳴謝 1046乙

謹防假冒

吉林老山人參爲清補聖中之第一品自二好商販運冲頭移山之貨以僞亂眞購者不察亟受其欺蓋冲頭移山之貨煎出之味入口惡苦且一經猛火破爛形同山芋本號專在吉林海參崴等處採辦老山人參以及鹿茸等貨三十餘年親自督選貨眞價實試將本號之老山人參如法煎熬氣清而香味甜而潔且枝幹堅結曆久不爛與市上冲頭移山等貨絕然不同近有無恥之徒將次貨混冒本號招牌自欺欺人須知本號之人參眞正道地有冲頭即將渣滓送驗原洋奉還本號在五馬路東棋盤街四十三號永豐利棧內並無分出另售批發均極克己願予不信請試嘗之 鴻昌棧主任王學陶告白

京都天德堂 包醫男婦毒門

總發行上海中英大藥房 特種精血丸 贈品 時裝美女圖

神生於精氣運於血精不足則神乏血不足則氣虧因精神血氣皆有連帶關係故也約言之如腦經衰弱則精神短少而頭痛目眩思慮恍惚手足麻痺宗筋不舉等患隨之心經虧耗則血氣歉薄而潮熱消瘦四肢無力怔忡失眠婦女月事不調小孩疳積羸瘦等患隨之以上各症全體必蒙受損害欲補其虛非急服此丸不可

大瓶洋一元二角半 購一瓶贈一幅 小瓶七角半 購二瓶贈圖一幅 購滿一打價減八折圖仍按瓶照送 外埠各本分號各分售處均一律

戒烟靈効 ◎ 戒烟靈効 ◎ 戒烟靈効

箴竺脯

總發行上海法界八仙橋德順里八號黃胄藥房

中華人壽保險會廣告

本會章程美備保法通融投保簡便保費極廉賠償迅速獲利優厚儲蓄裕後貧富相宜如合尊意遙來接洽函索章程按址回寄招請經理如爲合意可來接洽薪金從優 上海北京路A字十五號半 中華人壽保險會謹啓 丁3028

兄弟大藥房開幕廉價廣告

之初首先製成米歷司戒烟補丸補汁兩種此兩藥原方係美國醫博士海德君秘授確有培陽滋陰補血安神利便袪毒之能力爲戒烟強身無上之補品 美化學器具原料藥材化粧品各種藥露等彙經售 實威藥行 醫生燕士章 兜安士 寶羅公司 湯森氏美容藥品已於舊曆十一月十九日先行交易 良藥及冬令應用藥品各醫生醫院不論爲中爲西有能提倡本藥房各種藥品者無大行號各醫生格外優待以廣招徠〇上海英界浙江路中市二百六十五六號 一例減收八折 購別牌藥品者亦一例照碼九折以表歡迎其餘大宗藥品現正陸續趕製俟下月擇吉正式開張 本藥房開設上海英界五龍日昇樓北首浙江路中市二百六十五至二百六十六號門牌茲於一星期 兄弟大藥房主人翁旭初氏謹啓 電話四九三四號 乙9580

上洋行遠電器公司

特爲 電燈泡 十六支 廿二支 念五支 五十支 一百支 原打洋五元五角 光每隻洋一元五角 五馬路棋盤街西首 電話第三四二九號 批發零躉其價另訂

凡精神萎頓之人每至天寒必發脚冷如欲使其溫煖必先培補精神精神足則自能煖溫如常矣世界第一總統牌精神丸功崇培補精神故凡患脚冷極宜常服 定價大瓶五元中瓶一元 購大瓶一瓶贈精美五彩美女圖一張 總發行所上海三馬路中法大藥房 分售處各埠各大藥房

上海晉泰和記烟膏放盤佈告

啓者本號開設四馬路青蓮閣對過東公和里向售原莊大小洋藥貨眞價廉遠近皆知今添售老虎牌鼇頭公烟批發零售格外從廉恐未週知特此佈告

唐製止咳補肺麥精

每大瓶洋一元七角半 小瓶一元滿打以上八折 外埠各本分號均有發售

止咳補肺最爲神驗歷治愈咳嗽不知凡幾性味甘平和潤男婦老少諸般肺症服之俱有奇功寒令氣急痰多尤爲合宜常服可保經冬不發永遠除根 上海中英大藥房啓

中國帆布

三星商標 天津小宜彰公司製造 經理上海二洋涇橋南人和里 天津東馬路宜嘁商行 批發

本公司自織各色防水帆布專造各式防水箱篋等品均精巧堅固其防水功用堪稱獨步屢經賽會得有獎評中國帆布擴展銷路凡欲代售者祈函商是荷 9839乙

孟河馬培之徵君孫際周先生來申

先生幼承庭訓學問淹博歷年宦游浙省即以醫術見重當道辛亥解組歸里遠近就診者履相接先生於內科固家學淵源而外科又貯有祖傳秘製方藥此外婦女幼科及喉痧

滬上三馬路泰敏記土棧初一日開張特別放盤每洋麻皮壹錢三分

京都天禧堂 戒烟香業片

本堂之戒烟香業片久已馳名遐邇皆知無論老瘾新瘾包可戒斷妙在戒時絕無辛苦

天下馳名 馮了性藥酒

此酒專治風濕骨痛手足麻木等症經已天下馳名惟市上假貨甚多不見效〇欲購正貨者請親臨本館購取可也〇每兩大洋一角〇上海南路三馬路口〇蘇州閶門內 芝蘭謹啓 乙8326

廉價批發

本行茲欲推廣營業所售各貨格外克己如蒙惠顧無任歡迎特將各貨開列於左

紫銅管 黃銅管 紫銅版 黃銅版 紫銅條 黃銅條 鋼版 鋼條 紫銅絲 黃銅絲 鋼絲 鉛絲 鐵絲 銅釘 鐵釘 玻璃 帆布 油漆 柏油 各種機器油 鋼製繩索 小呂宋油繩 各種機器以及工業建築應用五金材料又工業用藥品等 本行並做輸進出口各貨

共三洋行啓 上海圓明園路九十二號 電話四六八七

唐拾義 專門喉醫

時間 門診九時至四時逾時不候 著名久喉丸每瓶二元

醫例 門診十元 號金半元 出診面議 每日限診十二人 若非重症恕不出診

廣上海三馬路石路口

國產河南白煤

此煤淨質無烟無味毫無妨礙衛生沾染衣服等弊凡住宅旅館茶樓酒肆餐館各式爐竈及工廠輪船各種鍋爐用之無不適宜且火力耐久如用他種煤須百噸者用河南白煤祇須七八十噸已足中外人士用者無不稱讚本國產此好煤誠足令人增進愛國心欲實行愛國兼享物美價廉之利益者請一試之必能滿意河南白煤本埠各大煤號均有出售 上海英大馬路老其昌弄內 駐滬福中總公司啟 電話七三三二 9736

功參造化 強種固髓 廣嗣金丹

黷雲先生有道不佞先天不足後天失調甫屆強仕年華竟衛春秋行令尸居抱恨膝下猶虛伯道之憂其何能已屢次求醫問藥爭奈影響毫無幸承摯友指引尊廬參茸廣嗣金丹善能强身補血益壽延嗣不佞聞之歡動無即滙洋購丹一料如法試服不半料已覺四肢和煖萬象春回閱書結廢卷之處枯楊得生稊之兆精神煥發步履康強九喜山荆珠胎已當日前坐蓐則呱呱墜地者果然其聲雄壯延開湯餅慶衍宗祧飲茲神丹功深再造爲此略陳顛末敢藉登報以揚名謹告四海同胞速服金丹而強種慶修蕪穢敬頌壺安 甬郡路甡橋盛其忠鞠躬

附價每盒洋二元每料十六盒收回藥本洋二十八元雙料又名丈夫再造天功效神速每匣洋五元試服一元

上海盆湯弄甯波路口崔氏撫香廬總發行所抄登本廬分設天津北門東獅子胡同 長沙糧道街 安慶軍署西 南京下關大馬路 杭州陳列所 無錫北門外江陰巷內 9595

湖北製麻官局又添造特別改良國貨廣告

本廠自紡各支紗官布麥國布各色花布各號組細棉帆布軍服布各色絲光線及馬力發動大車輪棉繩外茲又銳意精進研究麻製各品以應國人所需現已造成麻布包麻布口袋並組細麻帆布其貨之寬長輕重形式已仿外貨幷駕齊驅而結實平勻賴用尤非他貨所可同日語也刻已成有大批備銷倘蒙各界賜顧或預訂現購定必克己優待藉以謀營業之擴充而副顧客之熱誠請認明本廠首尾圖章方不致誤

總批發所 上海虹口慎記五金號 武昌平湖門外 漢口黃陂正街 9189

訪尋陸培之君德坤行蹤

啓者鄙人與陸培之君多年闊別音信杳無查陸君係前清浙江候補知縣曾任鎮海縣縣丞年三十九歲直隸人自光復離浙後迄今五載不通聞問爲此廣告訪尋如有知陸君行蹤及其家屬住址者務乞致告請陸君迅賜音信寄杭州永裕錢莊交鄙人收啓俾知近狀以慰渴思無任禱切之至 杭州 閔鴻源謹啓

婦科良藥

種將湯一藥曾經中西醫藥名家考究配合之良方藥材純用國產其功用專治婦女各疾與經血不調等症功效奇速屢蒙購服者來函贊謝本公司之種將湯實有神功絕妙之驗凡望子情殷者速服此湯無不藥到種生誠爲婦科治病無上靈藥茲將療治各症開列于左

內務部京師警察總廳化驗批准 農商部註冊立案

◉每匣定價二角五分 七角五分 四角五分 一元四角

總發行所上海棋盤街交通路嚴大生製公司 9517

滬甯鐵路核收輔幣貼水廣告

啓者凡下開核收各項車票價運價之輔幣貼水自民國六年即西歷一九十七年正月一日起一律實行(甲)凡站長所收之各項車票價運價其數過五角者應向客核收大銀元(乙)凡收數自一角至五角按照單列貼水價目核收銀角(丙)凡收數不滿一角者收進找出俱用銅元(二)凡各車票價之零數自六分至一角者貼水銅元二枚(○)凡車票價之零數在五分及不滿五分者貼水銅元一枚(三)欲知詳細情形請閱本路各車站票房所貼之各項告白單可也此佈

總工程司兼洋總管克禮阿奉命啓 269

義品放款銀行廣告

啓者本行開設上海已有數載專做各租界內或華界內相宜頭等房產押款及空地代客打樣墊款建築各式華洋房屋及經理房租又本行經理法商著名老公安火險公司事務本行押款合同章程之妥善繪圖之精美經租之清爽火險不測賠款之迅速以及本行辦公人員之週全早蒙各界稱讚倘蒙賜顧以上所述者請駕至本行面議可也

英大馬路口黃浦灘二十號義品放款銀行啓 Crédit Foncier d'Extrême Orient, Shanghai 629

夢遺聖藥 金剛百鍊丸 注意假冒

本藥房發行遺精要品爲天下莫敵靈藥歷售三十餘年凡官學紳商各界莫不同聲譽美洽愈之人不可思議咸推善治遺精無上聖藥謝函證書早經盈箱滿篋全國聞名口碑載道但華人惡習每見暢銷品物必多假冒近有同業無恥混售希圖漁利以假亂眞情實可恨特加松鹿商標購者注意蓋人之精華關係最重精固則強精竭則亡患有遺精更宜急起調治以衛自強本藥房家藏秘寶係坐茅蓬老僧所傳保元眞方一再研究始發出奇制勝功能療治戕伐過度慾火妄動未交

貼洩少年誤犯手淫中年操勞失節夢遺滑精肢體虛損服後精關堅固養腎滋陰應效不爽抱此症者宜速調理卻病延年每料四元半料二元小盒一元外治遺精一

先齋功效同上雙方並用偉力最速年久遺精務使內服外貼宿疾無不斷根永不復發每張七角遠埠函購郵局回件○上海三馬路大舞台對面錬雲藥房啓 2983

殿板影印淵鑑類函

淵鑑類函一書成於前清康熙之朝誠記纂之淵海藝林之鴻寶也惟原印殿版固屬寥寥即覆刻里版亦不甚善況是書卷帙浩繁攜帶不便本館昔年收藏殿版初印桃花紙原本乃出爲底本用中國舊上等連泗西法影印縮刻行世裝訂四十八冊定價二十八元現售預約二百部半價收洋十四元以舊歷民國五年十二月底截止六年正月出版 外埠如欲直寄另加寄費六角 印有樣本欲閱者函索寄贈

總發行所上海 河南路中華善堂書局 望平街北同文圖書館 同啓 乙 9031

娶妻保身丸

昔左文襄公之先鋒官後爲台灣鎮楊在元君曾有家藏秘方多種其中有出類拔萃之良方乃醫花柳科者也彼時楊君以該方濟世活人無算佳譽頗振一時本堂主人早有心得奈因方中藥品除珠黃冰麝外尚有劉阮所未能採及者故搜羅有年始克完全無缺實稀世之奇方也專治楊梅結毒升天升喉口鼻腐爛橫痃破傷魚口便毒入骨諸般疳症淋症頑癬毒疥紫斑點無論男婦一切花柳或小兒傳染胎毒等症此藥不需煎熬薰洗竟獲全功至詳細治法請閱方案可耳●倘蒙賜顧請認明神農商標外埠函購請由郵局兌洋郵票九折郵費在外可也●每大盒七服大洋二元四●小盒三付大洋一元二

◉總分銷處上海 英大馬路盆湯弄口萬利源號 英三馬路晝錦里南口振昌成 英五馬路寶善街利順成號 英大馬路望平街口陳一鶚

總經理處天津 北門外大街京都同裕堂參茸藥店謹啓 9645

京都天德堂

癸占一專治花柳病無論新舊危險兇惡來堂包醫出立保單過期不愈即還原洋醫金藥資分文不取特備男女養病房間代煎湯藥不誤公事局設上海三馬路大舞臺對面民德里口

楊梅結毒 服藥清內 搽藥除根 三日脫淨 五天包好 不犯

五淋白濁 血淋 黃濁 澈尿 刺痛 難忍 常日 立止 四天 包好

魚口便毒 橫痃 腿硬 疼痛 當消 內口 破日 流膿 五天 包好

下疳腫爛 包頭 內疳 吃藥 下毒 上藥 止痛 二日 消腫 包好

痔瘡漏管 不用 刀剪 服藥 內消 搽藥 拔管 七天 脫落

小腸疝氣 左偏 右墜 小肚 上下 走痛 三天 消盡 保好 斷根

信昌仁現銀收買珍珠鑽石

上海三馬路中美仁里對門專收各種精圓珍珠新光老光金剛鑽石上等翡翠寶石等件出價特別從豐並發兌各種珍珠新光老光鑽石等件零售門莊照覽批發格外克己如蒙賜顧無任歡迎此佈 2958

留學日本花柳專科李振軒醫例

李振軒醫生留學日本顯微鏡院微生物專科前由丁福保醫生介紹治愈陳君獻葵療症嗣陳君以銀三千兩聘往四川診其全家療俱獲全愈茲回滬江行道問世專治梅毒 白濁 下疳 橫痃 不論新舊百治不效者俱可限日全愈治色癆 吐血 咳嗽 遺精 止多診治三次必見大效診例門診一元(上午九時至四時)出診五元(下午四時至七時)梅毒六百零六淋濁萬克醒癆症都備呆靈注射 醫寓在上海英租界新馬路巡捕房旁邊元昌里二弄 1512

浙湖調和公司新發明國產食物到申

本公司開設浙湖棘市鎮當地採辦青嫩蠶豆名稱練糯香米聊請高等技師秘製各種食物皆味美質良品高色雅中西佐餐無不咸宜而尤以居家常備長途旅行名山僧道茹素高年作爲贈送官禮最爲合宜更兼裝潢精緻定價從廉初銷浙境已蒙各界交口讚許實有益于衛生非徒適口已也茲特分銷滬上志在擴充國產品物以塞外溢漏巵如蒙愛國諸君惠然賜顧請認明鼎鑵商標庶不致誤椒鹽桂露熏豆蠶豆冰糖玫瑰熏豆每罐二角五分衛生辣油每瓶二角二分辣粉每瓶二角四分辣醬每瓶一角八分玫瑰香糟風消桂花香糯風消每盒一角五分

駐滬總發行所英租界四馬路石路口聯生泰南貨號 分銷處四馬路遞羅公司及上海各南貨號各茶食號各醬菜號 浙湖調和公司謹啓

念年痔瘡一旦冰消

僕患翻花惡痔念年內所難忍者非痛即癢外所難堪者非血即水時常大便則更慘如受刑呼痛聲嘶令人不堪入耳念年中求醫覓藥搜括殆遍影響毫無以致管生瀰堅固結愈大根深恐固計無可施每聞各省有痔瘡丹藥不遠千里尋買無奈依次試用均有名無實放近來各報廣告總不關心今春二月內弟丁偉人來舍力勸用彭壽堂痔瘡外治妙藥投無不應實非紙上空談可比並謂自用此藥治愈弟患惡痔至今用贈同病脫離苦海而愈者指不勝屈所獲謝儀之爲數不貲切在至親敢吐肺腑若用之不效願賠藥資僕以言懇直因遺入往上海河南路七號向義商彭壽堂買取小瓶外治妙藥二元依法施用幾一點鏽覺得服滿之氣逐漸鬆解停半日再進一條移時復覺肛邊柔軟通體異常暢快入夜包裹就睡酣臥終宵絕無苦難至晨起更衣則血水乾矣菌核枯矣取盆拭洗若有物隨手而墮然則所謂銷管脫痔者此非其驗歟所異者病重如山竟以外治藥二元得醫好倘非親身試之驗鮮不謂言過其實矣正欣喜間丁君適來謂予曰今果如何蓋惟此可當得靈妙二字以視夫徒有虛名各藥用時暫愈不用又發者孰優孰劣孰得孰失明者固能辨之徒以計較藥資重輕不知擇善而從則此中皂白未免混淆夫病苦在身背能治之雖重金亦所不惜況區區數元乎今僕念年痔瘡一旦冰銷投資合股頗獲盈餘倘不過此種妙藥性命且難保全安望其營業謀利耶銘感五內專告同胞共罹苦海是所至禱

楊樹浦葛夢齡拜上 587

德醫張近樞設診於華英大藥房

先生醫學精通治有實效遐邇馳譽今被聘設診於四馬路老巡捕房東首華英大藥房內道既交通病家便之(診例)門診一元號金一角(時間)上午九時至十二時在北四川路崇德路北弄林家花園住宅內下午一時半至四時在華英藥房(出診)五元號金二角(診時)下午四時後至晚十時皆可應診如逾所定之時診資加倍◉(電話)住宅四二〇六號藥房二六七號又四一九一號

李葭緒章顯達同啓 9400

黃補丸 戒戒戒戒

鴉片之害盡人皆知然染癮者爲何不思戒脫實無妥當良善之戒烟丸耳印度愛佛雷醫僧前在印度希瑪拉山採得一藥名曰菩提取其滋液但供藥學參考而已不意與罌粟汁相接觸驗其罌粟汁全失功用始知菩提之液實與鴉片毒相對敵由此發明菩提黃補丸此丸曾經歐美各醫學博士化驗咸蒙推獎其性質王道功效神速戒烟並無洩瀉嘔吐遺精失眠等弊在不知不覺之間自然斷癮非比市上所售摻入毒質者所可同日語故此藥一出戒斷者何止萬人均謂戒烟藥中之王也○服法烟癮一錢開水送下三粒每瓶七十二粒價洋一元每打十元外埠函購原班回件寄費不加以示優待來欵郵滙最安郵票代洋作九五折計算如蒙批發格外克己函商面議均可○兼經理眞正老牌英國密利氏大醫士辣克紅補丸比衆不同之效驗特別廉價之批發

上海英租界北京路壽聖菴西首惠斯大藥房啓

祝融氏退避三舍

人生至愛莫如財產至畏莫如火災而未嘗有保衛財產拒絕火災之利器本行有鑒于斯特由外洋運申新發明滅火之利器此項器具內儲與火相尅之滅火藥料一遇火警將機關觸動藥料隨之射出則火立刻撲滅矣該器具向出於英德兩國惟價格過昂購者束手且舊式器具內儲滅火藥水頗不適用本行新來之貨較舊改良小而且靈易於作用且價較舊式者竟取十成之一可稱完全廉價美物現爲保衛各界諸君生命財產起見諒荷贊許凡店舖住宅旅館戲館茶肆酒館汽船火車尤宜購置此等利器方能避患於無形焉

每具價洋五元 二打以上九折 批發格外從廉 外埠函購郵費另加

上海江西路A字第五十一號 電話第四千二百八十九號 其信洋行謹啓 2819

寰球尊孔會醫院函授牛痘招生

本院專科牛痘由黎總統賜匾尊孔會會長沈晴香名家主教專爲造就免疫人才起見迭蒙十餘省巡按使飭送學習所編講義書明如指掌早蒙各使採用原定畢業四月爲督促進行現改三月學費廿元其已經畢業報赴各省行醫者均異常發達收效甚鉅近因紙價飛漲本要增費姑念時艱暫從舊例如欲觀學毋失時機索閱詳章附郵三分

上海美界靶子路鴻安里本院庶務啓 6562

商人注意 保薦商業函授學校招生

商業競爭優勝劣敗爲天演公例吾國生計艱難商人失業日夥鄙人目擊斯情心焉憂之遂商諸南洋華僑特組織保薦商業函授學校一聘請各科專門教員教授商人必需之智識使成有用之人才程度分高級中級初級每級一年畢業畢業後由本校量才保薦各埠書局公司等商業機關充任職務並鑒於社會經濟困難故特不收學費祇取郵費講義費每學期一元使無力者不致向隅有志者得以自奮庶於商業前途有涓埃之補教育普及之望定額無多報名從速函索章程附郵票一分校址上海卡德路善昌里校長林天一啓

中華商業學校招生

本校現招各科插班生 招收新生一百名

銀行專科一年級 商業本科一二年級並預科各五十名 商業別科一班 商業教員養成所一班招收新生五十名

附設商業簡易科二班每班招收學生五十名 三元照片一張又

校外生無定額祇須報名並繳證金二元考試各科招考章程索閱須附郵票

考期定於一月六日七日十日十一日十二日十三日每日下午一時起至四時止隨帶證金

◉上海新閘麥根路本校啓 3083

交通部備案南洋路礦學校招考

鐵路專科一年級 預科一二三四年級插班生 考試科目備載簡章 內索閱須附郵票一分空函不覆

報名 北四川路本校新生投考須付證金宿十元通學五元取作學費不取退還

考期 陽曆正月十一二號上午九時

附屬班招生 是班無考未讀者收 已讀英文或考驗 校長朱文鑫白

錬雲大藥房 蓋世耳聾遠聰丸

外國名醫專治耳聾竟有再造之功早蒙仕學商界信服至效至驗允推萬國九洲耳聾返聰之妙藥也每盒一元每料六盒洋五元郵局函購原班回件妥速無弊今因原處翻造房屋仍遷上海三馬路大舞台對面錬雲大藥房謹啓

凡世人患耳聾之症甚多市上所售該藥林立不少然往往不得方法萬難收效然患耳聾皆因腎水下虧相火上炎鬱火傷肝以致耳聾目昏聽視不靈陰虛氣虧血脈不能流通呼吸不能靈捷故有耳鳴耳脹耳聾耳痛言語不聞等症本主人得世傳秘藏良方加工精製久煉成丹專治男女老幼兩耳重聽雖二三十年老症服之立見神效轉聾爲聰補眞陰生津液除浮火退虛熱妙在服後神清氣爽身體強壯永無復發之患屢經試驗萬無一失中年之新症二三盒告痊雖十年廿年老症賜服二料包可全愈 9427

名醫來滬

儒醫袁香谷君同川世族也學問淵博兼精岐黃客遊燕豫秦晉間二十餘年求診之履時盈闕刻因倦遊返里迂道來申經某等挽留以展壽世之學設硯於石路之延賓旅館先生熱心濟世診金一概從廉願我同胞如有訪求良醫者幸勿交臂失之

介紹人 朱樹齋 王紹延 朱雲卿 席雨蓀 王淑銘 朱念陶 朱漢綸 徐惟勤 公啓 9639

杭州萬隆棧特設南肉分售處

本號向設杭省清河坊拐角數十年專售金華上蔣茶腿正莊風肉家鄉南肉兩洋一魚鯗各貨均極上品早已馳名遐邇而家鄉南肉一道尤爲精求精良此肉產是金華花溪南港等處本號每年特派專友赴地採辦選剔正路鮮明至杭又復加慎醃製務求美味鹹淡適宜與市上所售大有天淵之別向蒙社會歡迎際此冬令南肉業已上市然外埠屢次函購未免有舟車跋涉之虞不無缺憾本主人有鑒於此舊歲已設南肉分售處於滬甬兩埠各界均稱利便今特再行推廣起見添設分售處數區以答惠顧諸君之雅意倘承賜顧任從就近

外埠分售處 上海大馬路卲萬生 松江源豐順 上海二馬路眞鼎陽觀 蘇州都亭橋乾豐祥 上海四馬路振華旅館商店 蘇州觀前恒泰祥 甯波江廈街大震號 嘉興北里橋裕隆號 甯波鼓樓前夏大興 紹興大路華成號 德清廣生醬園

價目 香腿大包一元二角小包五角五分 香肉大包一元小包五角 3066

百大家批評史記

司馬氏龍門史記自漢以來二千餘年實爲史學之鼻祖文章之圭臬坊間所刊行史記均無評註讀者深以爲憾本館今覓得評註史記如漢陸機唐柳宗元宋蘇軾呂祖謙洪邁明方孝孺唐順之茅坤王世貞李東陽等共百大家批評今附語石印當爲學者所歡迎也全書裝訂十本定價二元先售預約五部半價收洋一元准於舊曆十二月二十日截止十二月底出版印有樣本欲閱者奉贈

總發行所上海望平街北大馬路口同文圖書館 2930

本埠新聞

黃蔡二公追悼大會紀事

昨日爲本埠行政軍警各機關紳商學各團體假座斜橋湖南會館開黃蔡二公追悼大會之期到會者頗衆茲將會場情形分誌於後

▲會場之佈置　會館門首紮有素彩牌樓一架上書黃蔡二公追悼大會八字二門內懸有將星霣隕素額一方以後廳爲禮堂中設供案上鋪白布檯毯以白緞繡花桌幃左列黃克强氏遺像右列蔡松坡氏遺像像前供設祭菜六碟花瓶五座佐以香爐燭臺其前爲演說台速記及新聞記者席在其兩旁左側爲中西女賓席右側爲男賓席廳前庭心內則爲淞滬警察廳軍樂隊奏樂之所大門內起至靈座前均有軍警站立

▲來賓之戾止　午後各界來賓陸續涖止約及千人均由招待員接待計軍警政界之到會者則有松滬護軍使代表參謀長趙禪滬海道道尹公署代表第二科科長黃鼎甫江海關監督代表陳震東外交部特派交涉員楊小川上海縣知事沈蘊石上海地方審檢兩廳長袁麟伯林仲立稅務所長吳靜山等商學界之到會者則有吳懷疢朱葆三賈粟香等會場門前起至斜橋一帶有護軍使署所派陸軍第四師步兵八旅十六團二營八連連長齊璉亭帶兵一連並使署副官廖守忠帶同稽查四名又淞滬警察廳游巡警察第二隊隊長王德鴻帶同隊士一隊分布沿途梭巡彈壓惟預請演說之李佳白孫中山唐少川李協和柏烈武沈仲禮石醉六鈕鐵生梁任公等除梁任公已赴北京外到者惟李佳白君餘則鮮有至者

▲開會之秩序　一點二刻鐘振鈴開會先由贊禮員袁芹波唱報開會秩序　奏樂一通來賓入席後由滬海道尹代表黃鼎甫報告開會宗旨　云黃公係締造共和偉人蔡公爲再造共和偉人故特追悼以誌欽慕等語旋復奏樂來賓起立同向二公遺像行三鞠躬禮復退就座乃由讀祝員范麟書展讀上海軍警政紳商學各界誄文　次賈粟香讀　松滬護軍使祭文　畢乃由中西來賓相繼演說後又奏樂及振鈴散會時已三點餘鐘

▲演說之梗概　李佳白演說　略謂予所持宗旨素主和平與黃蔡二公素罕交接惟宗旨雖屬不同而對於二公則素深景仰有淸時曾國藩左宗棠彭玉麟諸賢則扶淸以保國家黃蔡則滅淸而保國家蔡又推翻帝制再造共和爲國爲民保護中國非若他人但知保護自己的官位故我不能不佩服二公今日追悼無論中外者應佩服蓋不拘何國何教的人但有爲國爲民而死如二公者均應敬慕云云　李右之演說　云今日各界追悼二公足見一致哀感我於二公所最欽佩者乃不爲利動不爲勢脅八字當帝制鼓吹最盛時袁氏對於克强先生非常聯絡甚欲封以王位松坡先生亦爲袁氏多方脅迫但二公均能不爲利動不爲勢迫卒能使共和再造民國復活是其堅忍不拔之志實爲難得　朱伯華演說　云二公事蹟無庸殫述惟我有一言人之死者多矣何以不追悼而獨悼二公蓋非追悼死者乃爲生者激勵也來日正長欲使二公所做事業印入人人腦筋中而不忘人生所貴宗旨一定不移必達目的而後止克强先生自黃花崗失敗後百折不回卒成民國松坡先生出京時手無尺寸之柄起義雲南卒使共和再造但願後之來者以二公爲法則二公雖死猶生也中國全途幸福無量　汪憲章演說　云黃蔡二公一則英雄成時勢一則時勢造英雄均不失爲英雄也今日追悼出於崇拜但崇拜則可倚賴則不可二公已死無可倚賴中國非無正多無徒崇拜二公英雄應以二公爲模範　吳懷疢演說　云今日追悼二公但開會者之意非僅爲二公表欽仰之忱蓋示中國人不忘國之意要知國民各有國家的責任故追悼在精神不在形式但願人人各有此心　周克新演說　云今日開會吾人對之非常哀痛去年袁氏謀爲帝制時二公種種設施皆爲保護四兆同胞今用盡心力而死能不哀痛我向來與二公相知敬親見他們的苦楚我等須知二公爲我等而死永不可忘非但今日之追悼而已也

▲各界之祭文　上海軍警政紳商學各界祭文　云民國五年十二月二十八日上海軍警政紳商學各界同人開會追悼黃公蔡公謹具酒漿爲文以祭之曰嗚虖建非常之事業必待非常之人而後克奏厥功彼歐美之進化肯底於開通矧神明之世胄豈不有降嶽而生縣於是有人出先後崛起於三湘七澤之中慕共和之成法而欲進世界於大同一蹶再蹶卒不懈於當躬故能功成赤手償其造民國推專制之初衷不四年而風雲變幻幾幾乎將莊嚴璀璨之民國致有始而無終詎期檻中之鳳忽爲天外飛鴻南至滇疆西聯巴蜀一聲虎嘯而羣起從風義師急進血戰苦攻轉瞬之間竟將長天陰霾一掃而空凡此黃公之提倡革命蔡公之推翻帝制苦心孤詣異曲同工何期旬日天摧傾地柱折推殘我全國景仰歐美欽服之命世英雄烏虖黃公烏虖蔡公民窮國弱勢若飄蓬胡不假以數年抒其抱負蹻我國與歐美比隆江漢澌澌衡嶽崇崇雲掩白日霜落青楓徒令人追功頌德寄慨嘉於無窮哀哉尚饗

松滬護軍使祭文　云維中華民國五年十二月二十八日己亥松滬護軍使楊善德特派本署參謀長趙禪代表致祭於黃上將克强蔡上將松坡先生之靈而言曰烏乎謂蒼蒼者爲無知耶而罰惡謂蒼蒼者爲有知耶何茅榮而蕙落豈其理與數俱不可測悉聽其自存而自歿耶若夫列子之貴腐臭豪莊之一死生劉伯倫之以天地爲一朝萬物爲須臾皆屬厭世之寓言概不足爲造時勢之英雄道也兩公生當二十世紀列强爭競之時適值淸政變之際而又親歷專制共和遞嬗之交產英雄以造時得謂天之無意於中原哉以兩公之豐功偉烈式孚中外雖在孺羅亦震其名無俟殫述所最足異者兩公同產湘南同以名諸生噪於庠幷同以游啓新知游學而東渡一則以師範學校之高材生而嫻習戎機一則以士官學校之高材生而通曉法律是殆由天授非人力所能爲也顧天既畀之以異稟而又不假之以大年凡百庶政方待擘畫遽以積勞致疾不踰月而先後以殂豈天不欲平治民國抑何奪吾兩公之速也今者櫬罄在室松楸在門猶冀精靈之不泯其永障我國魂也已烏乎哀哉尚饗

▲輓聯之摘錄　楊善德輓聯　因時勢以生因政治以生先覺先知同著勛勞應合傳爲國家而死爲人民而死相維相繫何堪摧折在中年　呂公望輓聯　民其無忘以有今日國之不幸乃哭二公　徐元誥輓聯　再造中原思鄂李一生無命說詞張　沈寶昌輓聯　同爲民國立勳革故鼎新共仰成功惡赤手正是中原多故梁崩棟折那堪淚淚哭蒼生

金融界最近之調查

近日本埠銀拆又漸漸增張昨日收盤四錢五分聞本星期一至昨日止長江各埠及烟台蘇杭內地均無現銀到滬而華商向各銀行預購之金洋適又到期均須解欵故轉眼拆息亦須四錢五分至外洋來滬之大條銀則由日本東洋公司輪船於星期三運來一百八十餘條計滙豐銀行一百零五條台灣銀行七十七條而各銀行拆出之銀昨日共有一百零六萬六千兩茲調查各銀行錢莊所存銀洋暨大條銀與拆出銀數列後　麥加利　共存銀二百二十二萬兩洋一百零八萬元大條銀二百五十九條　滙豐　共存銀五百四十六萬兩洋二百六十一萬元　德華　共存銀三百二十萬兩洋九十萬元拆出銀二十三萬二千兩　正金　共存銀一百七十八萬兩洋八十萬元拆出銀十七萬七千兩　道勝　共存銀二百六十一萬兩洋四十三萬元拆出銀九萬一千兩　通商　共存銀二十五萬兩洋四十萬元　東方　共存銀一百五十五萬兩洋九萬元拆出銀十三萬九千兩　花旗　共存銀七十二萬兩洋八十五萬元拆出銀十三萬六千兩　華比　共存銀二十四萬兩洋四十萬元拆出銀七萬五千兩　和蘭　共存銀二十二兩洋一百十九萬元拆出銀十萬零八千兩　中國　共存銀六十二萬兩洋三百五十八萬元　台灣　共存銀一百十四萬兩洋五十萬元大條七十七條拆出銀十萬零八千兩　住友　共存銀七萬兩洋五萬元　有利　共存銀二十九萬兩洋九萬元　中法　共存銀二十九萬兩洋五十七萬元　各滙劃莊　共存銀三十五萬兩洋二百七十五萬元　以上　總計存銀　二千一百零二萬兩洋一千六百二十九萬元大條銀三百三十六條　又調查　正月份期貨標金昨日華商賣買之價亦已增漲開盤　三百零四兩五錢至三百零六兩八錢

演說競爭大會之人才

寰球中國學生會聯合各大學校舉行　演說競爭大會已紀前報茲聞各校報到者本埠有　約翰大學　劉祖煇沈惟楚　復旦公學　閔憲章羅家倫何保仁　滬江大學　陳禹平胡詠騏　青年會中學　高時俠程順元　寰球中國學生會日校　吳陵生郭覲信等外埠有南京　金陵大學　許哲羅良鑄　河海工程學校　許心武王鳳曦　高等師範學校　相菊潭陳錫麒　第一師範學校　吳紹庭孫熒　第一農業學校　孫煜許博常　第二農業學校　管品呈儲振杭州　之江大學　魯繼曾姚韶聞等計共十有二處又聞上海　城東女學　亦派演講員與會男女各校會合比賽此爲第一次特色屆時雄辯高談必能震驚四座並聞今日下午一時　先在西門外省教育會二層樓開甄別會以定演講先後等秩序云

盜匪持械搶刼

前晚七時有盜匪四五人各執手鎗至美租界文監師路一百五十七號門牌王靜芝家由後門入內刼去貂皮袍一件女皮襖二件大皮篋二只事後由王投報滙司捕房捕頭立即派探緝

餘慶里盜案之牽涉

住居北海路二十四號門牌之杭州人魯阿桂因被搶刼西門外餘慶里沈松茂家金飾之盜匪錢阿林供詞牽涉　前日由二區警署派警持文報請老閘捕房派令中西包探協同前往　將魯阿桂及魯妻張氏魯友蔣阿德一併拘入捕房　分別收押　昨解公共公廨請究　由二區巡長蕭國樑帶同錢阿林投廨禀稱　錢在警署供認與阿桂及在逃之某某二人同往搶刼係由魯妻指導　供至此將錢之供單呈案請察並據　錢阿林供是日先與在逃之小杭州賢炳魯阿桂等同在二馬路跟一買土人至西門外萬生橋附近迨至晚間同至彼處魯阿桂等均各入內我在外面把風初知伊等入內搜土不知搶取金飾事後分得贓洋五元七角　所供是實訊之魯阿桂供於三月初染疾迄未全愈曾於九月初十日至杭州原籍醫治十月初三日來滬　此事實因我在楊上吃烟錢坐在榻邊遭我厭棄是以挾嫌誣攀　乞鑒察之　蔣阿德供由杭來滬醫病他事均不知情　旋據中西包探與來警投訴查得　蔣阿德實無關係　王襄讞商之美博副領事判魯阿桂夫婦與錢阿林分別還押着來警邀同事主於下禮拜二到堂質明再核　蔣阿德先行摘釋

再誌嚇詐誣衊之查究

李徵五　前延賚美律師代表至法公堂控稱前有　劉英饒崇新等　登報污衊　並致函恐嚇　印刷傳單內稱原告私吞欵項　請爲查究等語當飭探目沈德福將劉饒兩人拘案訊判管押候查已誌前報昨日復由捕房解廨請究李仍由賚美律師代表投稱　原告前由商會委托籌欵資遣　旅滬黨人回籍　係爲維持治安起見令被　劉饒等　揑詞污衊　有關名譽請飭酌償損失銀兩　以充善舉之用　並將報函傳單一併呈案請察訊之劉饒同稱湖南人去年來申寓居道德里某姓家向在黨中辦事　登報一節係由一百十五人發起借我等之名　所爲傳單則並不知悉信函祇有一封　係黨中書記某同志所書內稱黨人殊多困難聞李籌欵補助求李設法並無別情求宥後由　商會代表王志良　投稱劉饒二人商會仍允資遣回籍　請求堂上核示中西讞員遂諭劉饒二人曰爾等如此作爲本應懲究今既有商會發欵資遣着於今年趕速登輪回籍　如敢逗留提究不貸

醫院經費與警察經費之關係

公立上海醫院董事會會長莫錫綸提議將房捐撥補醫院經費　前日曾由　沈知事函邀　各市鄉經董在縣公署集議　茲將交議理由錄下查　房捐一項每月收六千一百元或六千五百元不等以每月六千三百元牽算支一成辦公費六百三十元支　縣警察費　四千六百元共服裝及緝捕臨時等費　每月牽算約四百餘元又撥　市教育體育場　一千二百元總共六千八百三十元以補助警察費每月六百元抵算實共支房捐項下六千二百三十元現由公立上海醫院董事會會長莫君提議將房捐撥補公立上海醫院經費現定　每月提房捐六百元補助醫院　所有不敷之　警察費應在地方附稅酌提　一成　約每月撥補六百元今特邀集各市鄉紳董會議解決

▲附各市鄉經董復縣理由摘要　（洋涇市經董函）縣議會行將恢復房捐一項似宜　提交縣會議決　（陳行鄉經董函）房捐充全縣警察費係民國二年省議會議決咨行照辦事關全省似非一縣所能更張更非一鄉所敢妥議　請查照省議會原案核奪　（塘灣鄉經董函）房捐留充醫院經費如是則　有醫院便無警察　（引翔港經董函）警察敝處籌欵綦難所派巡士或裁減或撤消仰候裁奪　（閘北市經董函）公費竭蹶殊難籌措應俟　縣議會回復公議變方維持　（閘北市經董函）警察醫院均爲地方要政宜兼籌並顧房捐既撥醫院所缺　警察費仍應商請工巡捐局籌撥　以補不足　（北橋鄉經董函）竊以爲無計可施　（三林鄉經董函）將房捐撥補醫院經費請另行籌集　酌提以濟醫院眉急　酌提之欵須視籌撥之欵稍有把握方可定若干成數　當邀集各市鄉經董會議請縣長核定　（曹行鄉經董函）擬俟縣會回復　提交縣會議決　（上海市經董函）請縣長將上海市房捐全數截留除撥醫院經費外儘數充上海市學務慈善等用　若縣警察費由各市鄉分籌擔任　庶權利義務各盡其道　（閔行鄉經董函）警察經費係全縣性質斷非一鄉所可妄議且縣議會將次規復自必統籌全局權度重輕　請　提交議會公同議決

教育家之紀念碑

浦東各團體前經公議集貲爲已故　教育家楊月如君建立　紀念銅碑　曾誌本報茲悉該銅碑係由浦東中學經辦業已造竣　決定樹立楊家渡縣立第二高等小學校內　昨已刊發通告定民國六年　一月一日上午九時行開幕禮　想屆時必有一番盛況也

屠宰稅簡章之修正

上海縣沈知事昨日接奉江蘇財政廳胡廳長訓令云案奉財政部訓令內開本部呈請將屠宰稅內　宰牛一項停止徵收　並將猪羊稅率略予變通　一案於五年十一月三十日奉指令呈悉准如所擬辦理此令等因茲由本部將屠宰稅簡章遵照修正令即將該簡章幷抄錄原呈令仰該廳長遵照辦

德醫沈奎伯

沈君畢業德國醫科大學在滬行醫多年內外科花柳皮膚科婦科齒科耳鼻喉科及精神病科均用德國最新良法（診例）門診上午九時至下午四時診金[illegible]出診[illegible]所[illegible]

正誠新鑵頭公烟加增仿帖廣告

本號開設二馬路外國墳山對面專售大土紙烟公烟貨眞價實久已馳名無如世風日偸奸徒假冒指不勝屈本號爲杜絕計盒上增貼經理人肖像貴客光顧請祈注意認明庶不致誤

3093

德醫董振民

董君自德國醫科大學畢業後復臨診于寶隆醫院與德國諸專科名醫精究多年于內外科花柳皮膚科產婦科兒科眼科耳鼻喉科及精神病科均有心得之秘以德國最新最良法施治奏效迅而無弊[illegible]

上海雙獅牌青錫盒公烟（大放盤）廣告

本號[illegible]十五號門牌[illegible]認明本號誠信雙獅牌爲記庶不致誤

現並將屠宰稅簡章施行細則修正呈部備案可也此令等因並奉頒發簡章及原呈抄件到廳奉此查 蘇省是項屠宰稅現擬改辦認稅 業經訂定章程呈奉 核准通行遵照在案所有前項施行細則自應廢止 即以前項呈准章程作爲施行細則 至徵收稅率應即遵照此次頒行修正簡章自明年 一月一日起一體實行 除通令外合亟錄印抄件令仰該知事遵照辦理此令

簡章 第一條屠宰稅以豬羊兩種爲限應徵稅額豬每頭大洋四角羊每頭大洋三角

◉發現受傷女屍續紀

美租界老靶子路四十五號洋房門前 小花園旁發現頸受 刀傷之女屍 已記昨報昨日上午由公共公廨中西官王下二君蒞所相驗據 西醫 驗係自 戕身死 當由住房四十六號之 西人林士投案聲稱是日清晨 開後門出望見園旁臥 一女屍身畔遺有剪刀一柄上有血跡 並有 女鞋 一雙男草鞋 一只是以鳴捕投案云云又據 西探稟稱在屍身上檢出小洋六角銅元五枚 中西官會商之下諭飭地保報堂收殮證物帶回捕房聽候查核

◉協緝傷害潮關洋員之逃兇

駐滬江蘇交涉公署昨奉 副總統兼領江蘇督軍馮訓令開准廣東督軍咨據 潮梅鎮守使莫 擎宇呈據汕 頭商埠警 察局呈報潮關洋員伍人玉（譯音）被狀逃兇一案該洋員係英國人住汕頭外馬路第十八號洋樓房內 被 人槍傷經局訊據該洋人所僱 女僕鄭九娘供稱伍人玉所包上海妓女與其僱役阿發 私 通 被伍察覺阿發即挾仇槍傷乘間逃逸 該洋人在礮台醫院救治罔效因即斃命除 懸賞千元 通令一體查拿解辦外合將本案詳情并該兇手阿發籍貫年貌呈乞通電各省協緝歸案究辦等情相應咨請貴督軍轉行各屬一體緝拿具解公誼等因奉此 洋人被害重賞購拿 除分令外合開年貌訓令該員仰即照知各界 一體協拿 計開阿發浙江寧波人身格高瘦牙齒微露 閑楊交涉員已分別轉行華租各界一體協拿

◉製造局記事三則

▲陸軍第十師師長盧永祥會綜者請陸軍部轉令上海製造局訂造民國 五年式勃郎林手鎗四百七十五桿以備撥給所部騎砲工輜各旅團營各級軍官隨時佩帶當時製造局李總辦原擬即行開工旋因局庫無款配購材料呈復軍部要求先行撥款在案茲悉此項鎗價業經該師解部滙撥李漲電令速即動工 限四個半月如數造成 故由李總辦與鎗廠委員王爾生籌議決定自陽曆明年一月三號爲始開做夜工四 個半月 於每日下午四點半各匠日工完畢之後准其休息半小時於五點鐘起重復進廠加做夜工四小時至九點鐘放工昨已諭令鎗廠工師通告各工匠屆時遵辦

▲李總辦近奉 部令着將局中一切用款切實裁節當經查得機器廠內承造滬由快砲需用之砲車五十餘輛業已一併造成該廠工匠自可酌予裁汰茲已決定 裁去翻 砂冷 作鐵匠車牀鉗牀工人一百十餘名 業將應裁各匠花名於昨日牌示發表限令工作至本月底爲止該匠等出入局門之通行證銅牌亦即限令呈繳餘如 砲彈廠工匠亦於昨日決定裁去七名 此外 銅引廠 等亦須分別手藝之優劣酌量淘汰以節費用

▲李總辦以民國六年歲首本局各廠工匠自應循例給假以資休息擬於 一二兩日停止工作兩天 昨已通告各廠委員轉諭各工匠一體知照

◉小學游藝會之先聲

楊樹浦滬江大學青年會在楊樹浦橋堍設有兩等小學一所其經費概由青年會會友及滬江學生支持開辦以來已三歷寒暑課程完善教員得人其畢業生可直接升送滬江大學預科肄業今擬於陽曆正月一號開遊藝會上午有學生中文及英文演說等下午有滬江大學學生編演新劇屆時必甚熱鬧

◉市立貧民學校舉行畢業式

有市陸家浜中道橋南首市立貧民學校定於三十日上午十時舉行年假休業式並給發本年第五屆畢業證書已由該校主任袁頌豐函請政學商各界屆時蒞校觀禮並請人演說

◉青年會徵求會員消息

二十七號星期三下午五句鐘止徵求會第三次結分茲將八隊分數報告如下（一）土星隊一千五百六十四分（二）水星隊一千二百七十分（三）木星隊一千零四十一分（四）海王星隊一千零三十四分（五）金星隊九百九十八分（六）地球隊八百七十一分（七）天王星隊八百三十八分（八）火星隊八百十八分統計三星期共八千四百三十四分正

◉通俗宣講社明日宣講

通俗宣講社定於三十日（即明日）下午二時假座英租界愛文義路池浜橋西首啓明學校（即北市通俗宣講所）開第一百期宣講屆時著汪春鑑徐惠𢎞朱稼甫汪龍超吳卓嵒朱文華諸君蒞會宣講並有印刷品分贈來賓

◉瀏河重建橋梁之進行

太倉旅滬同鄉會發起重建該縣瀏河鎮老浮橋一事現由大經洋行承包 業昨經同鄉會事務所顧仁甫會同洪伯賢項惠卿張倫卿朱謠六吳抱丞等在所開會集議收款辦法以及不敷之數致函瀏鄉公所再行設法募足乘此冬令水涸早日動工以觀厥成云

◉海軍學生尅日赴烟

此次海軍部在滬考取海軍學生一百人業由委員會揭曉茲聞委員會會長吳振南昨奉海軍部電令將考取諸生尅日運赴烟台海軍學校肄業等因該會當即呈部派定福安練習艦一俟諸生到齊准陽曆元旦開赴烟台一面並通告各生知照

◉函送承認代銷之印花稅

上海稅務總公所吳靜山所長會同上海縣知事沈寶昌函致縣商會略云案印花稅事宜前經部派督查員蒞滬督查迭次邀集會議已由貴商會承認代銷票額一萬元總商會承認代銷票額二萬元熱心勸導至爲銘佩現電奉財政廳核發一二分印花稅票三萬元除函送總商會計一分票十二包合票額六千元又二分票十四包合票額一萬四千元共除一分票四包合票額二千元又二分票八包合票額八千元共合一萬元相應函送即希查收勸銷見復並案款解縣轉解爲荷

◉護軍使在任持服

松滬護軍使楊善德君因丁母艱曾請辭職刻奉江蘇馮督軍電令轉奉部令以滬上華洋互市地關重要防務尤宜注意着給假一月在署治喪毋庸辭職等因楊君奉到電令後即遵照辦理所有署中一切公事暫委本署參謀長趙聯璜代拆代行

◉警署取締裁縫店

質店泥雨率豐并向業成衣之瀏河人陳阿大近將接做之綢布衣料付質化用避往租界當由失主豐盛號等各戶函報第一區警察署請爲追究業經警正當即飭將店夥周炳南及陳妻陸氏傳案問明諭令該氏將失贓交出以憑核辦該夥周炳南交保候示並由警正查得境內各成衣店挖質主顧製衣物料逃匿者甚多不得不嚴行取締是以傳到成衣店主一百二十餘人着各覓取的保方准開設否則勒令閉歇

◉水仙宮和尚被控

滬城水仙宮住持僧華山被人邀請律師在租界公共公廨起訴昨經中西官備文派探至地方檢察廳聲請移提華山到案質訊林廳長即派法警協同來探往提適華山他出不在廟中遂即回廳報告

◉請求省釋之無效

無賴陳東生周建卿等前因在外滋事經淞滬警察廳提案訊供判押在案前日由商民蕭汝貴等聯名投廳具稟請求將陳東生等省釋徐廳長以陳等在外滋擾實屬不法此次經司法科判處拘役已格外從寬該商等所請各節礙難照准昨已明晰批駁矣

◉清理民刑訴訟之忙碌

地方審檢廳袁林兩廳長近奉高等廳令飭以陽曆年終將屆所有民刑訴訟各案亟應分別理結詳報毋延等因是以袁林兩廳長連日委派推檢各官將承辦民刑各案迅速理結頗極忙碌

◉私運洋煙料子

李順甫用洋鐵火油箱六隻內裝洋烟料子雇陸桂福之划船運往內地消售昨午駛至滬北白大橋江面爲水巡捕房探捕查見詰問箱中何物據稱係是油漆該探詳加察閱知是洋烟料子遂將人贓一併拘送地方檢察廳請爲訊辦

◉探警馳往三林塘

上海縣警佐景毓華昨據浦東第五警區區員王俊甫報告訪聞境內三林塘鎮近有匪船二艘泊於附近港內船中載有匪類數人希圖擄劫該鎮商舖惟區中警士無多誠恐難以防禦請爲撥警馳往協防等情當由景警佐立派偵探二名警士四名荷鎗實彈於昨日午後馳往三林塘鎮嚴加防範

◉鐘樓誤報火警

昨日十二點一刻時南市救火聯合會鐘樓遞報警鐘一下聞係小西門左近失愼各區皮帶車相繼往救未幾折回詢其原因據云小西門外斜馬路十七號莫姓在屋後空地上因收拜錫箔灰爆裂泥管數十個以致濃烟四布瞭望台疑爲火警

◉上林里火警續誌

公共租界廣東路上林里王湘記木作起火延燒四鄰燬去樓房二十餘間已誌前報茲經老閘捕房查得該木作保有火險因將該作主王福基傳至捕房詢據聲稱係同居人某甲起火甲已逃匿等語捕頭以事關保險起火且延及鄰居十餘家自應澈究着王限日將甲尋交捕房詰問

◉失愼從寬免罰

法新租界南陽橋南陽里一號門牌信益香烟號公司於本月二十號晚九時不戒於火延燒隔壁兩號門牌劉姓等所居之房屋十餘幢事後由嵩山路捕房捕頭偕探前往查得該公司保有火險銀一千五百兩當將信益司賬蔣翰卿管工人王仁法兩人拘入捕房押候查辦等情已誌前報昨由捕房解送法公堂請究蔣王同稱該公司開設已有二年向由某公司保險是晚不知如何失愼及上樓施救已經不及當被焚去存貨十二箱値價銀二千餘兩又機器兩部諸察中西讞員會商之下姑念該公司損失已鉅從寬免罰判將蔣王兩人開釋

◉薩上將察海防

海軍上將薩鼎銘前晚乘滬甯火車來滬昨晨又乘淞滬火車赴吳淞察閱海防即晚仍須回滬云

◉閘北又將施粥

閘北慈善團總董錢貴三沈聯芳二君以現屆隆冬亟應舉辦施粥以濟貧黎此項經費去年十二月三十一號由 寶二縣知事與工巡捐局局長並錢沈二董議定每年冬季歸工巡捐局在地方統捐項下撥解洋二千元不敷之處另行籌集錢沈二董爰于前日函請上海縣知事咨請工巡捐局按照成案陸續撥給以資開辦一面由該團主任王彬彥派工修理作灶搭蓋廬棚不日開辦

◉批獎安插游民之義舉

滬海道公署昨批棉紗業商人田瑞年等呈設局籌辦工藝收養游民請核准立案由呈及簡章均悉游民爲國之蠹該商等痛心時局籌設局所以期安插誠屬遠大之圖熱誠爲國殊堪嘉尚惟關於籌募捐款各節必須妥定規章愼重將事庶期有利無弊旣據並呈候示遵可也此批

◉老婦受傷殞命

日前有某姓老嫗乘電車至海甯路下車時跌仆受傷當由捕房送至新開廣仁醫院療治無效於昨日身死屍送驗屍所聽候報驗

◉三誌吞服種子藥後之怪現象

浦東陸家嘴鄉民王萃林將種子藥給予伊妻楊氏吞服陡覺腹痛昏暈倒地由三區警局送院醫治王則解送地方檢察廳訊供判押在案昨午林廳長委派沈檢察官沈檢驗員等至仁濟醫院驗得王楊氏受毒尙輕據醫生云須二星期方可醫痊其所受之毒似係嗎啡等類沈君即返廳稟復

◉巡警毆人之懲戒

浦東洋涇鎮三區二分駐所一百二十二號巡警劉金林日前毆打小車夫唐普榮經該所馬恩起警佐派令巡長闞查屬實飭將該警痛責軍棍一百下以儆其餘

◉同業索欠之衝突

賣油豆腐之戴杏生昨與同業王福安索欠起釁互相口角戴妻金氏 妻謝氏亦均上前幫助彼此扭毆各受微傷旋有巡警到來將雙方拘解二區一分署轉送地方檢察廳訊辦

◉私用賬欵案暫緩復訊

江西路利康錢莊控用人劉錫華私用賬洋二千零八十三元一案昨晨由公共公廨復訊據原告代表律師上堂譯稱此案被告已央人在外理勸應請展期訊理訊之被告亦延律師到堂聲稱原告律師之主張本律師亦表同意判劉交三千元人洋並保無保押候訊核

◉米行夥扭住債戶

閘北長安路萬隆米行夥黃順齋昨扭陳瑞生至四區警署控稱陳前在公益里開設久成米店時被伊欠去貨價洋五百餘元已在寶山縣公署起訴陳竟避匿不面今在途中遇見扭案請究姚警正諭將被告暫押聽候核奪

◉限期交還貨欵

陳道不昨至法公堂控稱前有某鞋子店主林銀紹欠貨洋五百餘元付來各店支票十餘張到期往收祇收到洋一百餘元尙有四百餘元之退票向林索取置之不理請求訊追林銀紹供所付之票至今仍可往收聶讞員判林交人銀並保限十四天繳洋

◉弔閱肉店賬簿

肉店主張傳炎昨至法公堂控被徐有堂虧欠貨洋四十二元五角向索數次今付來洋十元餘欠不理請求訊究徐有堂供除付過外祗欠洋七元是實聶讞員判各將賬簿呈案再行核斷

◉認領被拐媳婦

拐匪王桂生盛耀廷謝國祥等因誘拐婦人黃張氏女子范阿寶由救濟會函送地方檢察廳究辦在案茲悉黃張氏等被拐後已由該匪王桂生逼令認爲夫婦及至到廳該氏始聲明家有丈夫現在甯波貿易昨日午後由氏翁黃森元到廳具稟請求將媳給領林廳長諭候訊明發落

◉不認爲非作歹

如臯縣人王得仁（即小老王）身穿綢皮衣服經過常州武進縣公署附近經該署警探查見以其形跡可疑向之盤詰言語支吾遂被帶入縣署經該縣知事訊知王在上海公共租界內犯有搶刦金戒之案當於前日派警將王押送來滬昨解公共公廨請究即據老閘捕房中西包探投訴各節訊之王供稱販賣花生爲業所穿皮袍係在沙溪鎮出洋三十二元買來並不爲非中西官判王押候查明曾否犯案於下禮拜四再行訊核

◉女犯因病開釋

婦人周王氏因於去秋誘拐楊樹浦路十六歲女子王桂卿由探拘解公共公廨訊實判押女所二年在案 因在押患病 看所婦人新知檢察處轉稟關讞員函請西醫驗明於昨日知照捕房將案由單呈案稟奉中西官判氏開釋自行醫治

◉澈查金表金洋之來歷

王小弟不知何來金表金小洋前日攜至唐家弄某小茶館內圖消被探查見以其形跡可疑向詰來歷不能指實當將人贓帶入捕房昨解公共公廨請究經中西官訊據供稱係在浦東得來判王押候查明再訊

◉攫取金飾之懲治

紹興人丁三十四在平橋路攫取蔡楊氏金耳環圖逃被探追獲拘押捕房昨解公共公廨請究經中西官研究屬實判丁押西牢三月示儆 又流氓徐偉慶前日在東唐家弄攫取韓甘氏金耳環圖逃被行人應春文幫同追獲鳴捕拘入捕房昨解公共公堂經中西官訊實判押西牢年半贓交原告領回

◉承認串竊分贓

蘇州人張仁卿前日至新閘白克路八百五十六號門牌周文卿家以租屋爲由乘間竊取棠羔皮袍一件逃逸旋經周在法租界遇見扭控法捕房轉送至老閘捕房昨解公共公廨經中西官訊據張仁卿供認與俞鐵君串竊祇分得贓洋二元等語判押西牢一月期滿遞回蘇州原籍並飭補提人證解究

◉航商注意

中國各口巡工司布告航商略謂長江崇明縣花鳥山北島（海道圖說作北馬鞍島）鐙塔舊置頭等透鏡旋轉明滅白光鐙一個現約本月三十日改置頭等放歛鐙每十五秒時放歛燄光一次光力能抵五十萬枝蠟燭各處船隻務宜留心詳記以免疎虞云云

◉謝券

博文女學校定陰曆十二月初九日開第一次懇親游藝會昨贈展覽券四紙 滬江大學青年會附屬兩等小學定一月一號開遊藝會昨贈展覽券一紙 夏令配克影戲院設在靜安寺路卡德路轉角每夜九時開演星期日開演日戲昨贈入場券一紙合書誌謝

※雜評二※

◉上海市之房捐　（屏）

以例案言依民國元年之省令各縣地方警察費除受省欵之補助外得就本地房茶各捐儘先撥抵是上海房捐之用於警察就成案言之固甚正當也

以範圍言上海之地方警察屬於全縣而上海市之房捐則由一市住民所輸納是上海市之房捐專用於全縣警察就性質言之固不無疑問也

嗚呼自治未復而縣與市鄉間財產上之爭議已啓端倪將來縣市鄉議會重開則此上海市房捐一問題已供議員諸君之討論矣

※來函※

◉陸伯鴻來函

敬啓者本月二十四日報載追悼沈縵雲先生預志有鄙人賤名亦與諸君子並列竊思縵雲先生與鄙人確係交情深厚友誼頗篤惟設奠吊祭則限於教規未便與祭除函知沈府外應即登報聲明即希登入來函欄錄以更正　陸伯鴻謹啓

商務

國外滙兌 十二月二十八日 (以上海規銀一兩計算)

上海滙至倫敦

銀行電滙	三先令六辦士二五
銀行即期	三先令六辦士三一二五
銀行四月期	三先令六辦士五
個人四月期滙票	三先令七辦士五六二五
帶根定貨	三先令七辦士六八七五
四月電滙	三先令八辦士
又 六個月	三先令七辦士一二五
大條銀(現貨)	三先令七辦士一二五

上海滙至法國 (以上海規銀百兩計算)

銀行電滙	四百八十九佛郎五
銀行四個月買進	五百零五佛郎五

上海滙至紐約 (以上海規銀百兩計算)

銀行電滙	美金八十三元七五
個人四月期滙票	美金八十六元一二五

上海滙至香港	銀行電滙	七十兩 (以香港百元合上海規銀)
上海滙至印度	銀行電滙	二百五十九個羅比 (以上海規銀百兩計算)
上海滙至日本	銀行電滙	六十一兩 (以日洋百元合上海規銀)

金市 十二月二十八日收盤市價

現貨標金	三百零四兩
沙金	三百十二兩
足赤條金	三百十一兩
遠期標金(上午開盤)	三百另四兩
又(上午收盤)	三百另五兩五
又(下午開盤)	三百另六兩五錢
又(下午收盤)	三百另八兩
銀樓門莊首飾足赤金兌出	每兩四十六元五角
又 收進	每兩四十二元五角
銀樓門莊首飾足紋銀	每兩一元六角五分

錢市 十二月二十八日上午收盤

英洋	七錢二分一厘五
龍洋	七錢二分一厘
廣東小洋	六錢三分四厘
江南小洋	六錢三分六厘
銀拆	四錢五分
銅元	一百七十六千文

又下午收盤

英洋	七錢二分一釐二五
龍洋	七錢二分零二五
廣東小洋	六錢三分五厘
江南小洋	六錢三分七釐二五
銀拆	四錢五分
銅元	一百七十六千五百文
錢找	一千二百文
衣牌	一千二百七十文
市錢	二百五十千文
角子	一百十三文
貼水	十五文

股票證券 昨日交通公司報告

藍格志	買	二十二兩
耶松	又	九十一兩
檀華	又	二十一兩
斯呢王	又	十五兩
電車		八十一兩

又 證券交易所報告

四年六厘內國公債	售出	五十七元
三年六厘內國公債	又	五十八元
八釐內國公債	又	七十七元五角
招商局航產股	購入	一百四十兩
交通銀行(庫平)	售出	三十二兩五錢
通商銀行	購入	四十兩
漢冶萍	售出	二十元
蘇路證券除四期	又	四十七元
浙路證券除七期	又	三十九元
浙江興業銀行(已繳三期)	購入	九五折

米市

昨日滬南到米船四十餘艘本街銷路平平常米價無升降湖南秈米由廈門汕頭兩幫辦去一千五百包裝海口輪船運去茲將市上開出大盤行情錄下 每石洋

錫幫機粳	六元六角
常幫機粳	六元五角五分
常幫廠機元	六元四角
唯亭廠機便	六元一角五分
角里廠機粳	六元零五分
又 陰元	六元三角
又 機大子尖	五元八角
松江廠晚粳	六元
嘉興廠機洋尖	五元九角
蘇同廠機粳	六元一角次五元八角
常幫船機粳	六元五角次六元二角五分
江陰船機粳	六元三角至六元一角
正義船機粳	六元至五元八角
又 機尖	五元七角五分至五角
常錫幫船機元	六元五角五分至三角
青角船機早粳	五元九角五分
又 白陰	六元二角
又 大子尖	五元七角
黎里船機粳	五元八角至六角
北坭船機粳	五元七角五分至五角
松江船機粳	五元六角五分至四角五分
無錫船機洋尖	五元六角
六直船白粳	五元五角
周莊船白粳	五元八角至五元六角
崑山昌機粳	五元九角五分
又 洋尖	五元八角

昨日閘北售各米廠之價

協豐廠機白粳	六元六角五分
闓成記機白粳	六元五角五分
生泰廠南幫機粳	六元零五分
通商廠機白陰元	六元三角
鎮昌廠機客尖	五元三角
又 包白尖	五元
源昌廠機粳	六元五角
又 機客尖	五元三角
和致中廠機尖	五元三角
又 包白新粳	四元九角
振興廠唯亭新粳	六元二角
裕通廠機粳	六元五角
恒昌廠機粳	六元五角
又 機尖	五元三角
源盛廠機粳	六元六角
仁記廠機粳	六元五角
又 機元	六元五角
永大昌廠機元	六元五角
又 機粳	六元五角五分
又 機尖	五元三角

雜糧

昨日小麥交易未成祇有各荳腐作辦進漢口滯荳五百擔大連黃荳一千擔天津青荳五百擔又小粉店買進漢口菉荳三百擔寧波幫又辦漢口遲荳六百五十擔青荳三百擔棉荳五白担廣幫辦進山東生仁三千擔花生三百擔九江遲荳三百擔內地幫辦去本廠荳餅一千七百片永昌元餅五百片元豐荳餅五百片其餘芝蔴黑荳等類均未售開今將市價錄下

每擔銀:漢口滯荳、又遲荳、又青荳、又棕荳、又(中關貨)、又菉荳、大連黃荳、天津青荳、九江遲荳、山東生仁

二兩六錢一分、二兩六錢五分、二兩六錢至、二兩四錢八分、二兩四錢八分、二兩四錢三分、二兩四錢一分、二兩三錢八分、二兩四錢五分、二兩八錢二分、二兩七錢、二兩七錢二分、四兩四錢、四兩五錢五分

油荳餅

每片銀:山東花生、本廠荳餅、永昌元餅、元豐荳餅

三兩一錢五盞、九錢三分、八錢六分、八錢五分

牛莊荳油	收盤	十一兩二錢五分
又	(此係南規貨)	十一兩三錢
本廠荳油	(此係北規貨)	十一兩三錢五分

昨日滬南進口金復順沙船裝來青口貨計荳油二百五十件采菽堂開出者有新記公司祥記兩號之牛莊荳油(船貨)三百件係泰潤行買進又新記公司益昌號開出五十件係本街辦去北規貨成交者祇有和豐廠之本廠荳油二十件茲將市上開出南北規貨價列下

本機布

昨由江西幫辦進十六磅湖北天字二十五包寧波幫亦辦天字二三十包喂馬雙馬等四十餘包內地杭嘉湖又辦十四磅牧羊十三磅新雙馬十一磅半丹鳳等數十包本街則僅有零星交易價格錄下

十六磅 湖北天字	每疋銀五兩一錢
又 公益藍馬	每疋銀四兩九錢五分
又 大生魁星	四兩九錢
又 九鼎	四兩九錢
又 九天	四兩九錢五分
又 三新天字	四兩九錢五分
十五磅 大生壽星	四兩六錢
又 雙翼	四兩六錢五分
又 藍馬	四兩六錢
十四磅 牛三馬頭	四兩五錢
又 星鹿甲	四兩五錢七五
十四磅 喂馬	四兩四錢七五
又 牧羊	四兩三錢
又 恭喜	四兩三錢五分
又 雙馬	四兩三錢
又 猴馬頭	四兩一錢七五

棉紗

昨日磅價縮去二五以致本紗東紗暨印度紗之價均漲銀一錢五分至一兩四川幫又辦二十支(大包)水月等數百包祥裕公內各客幫亦辦印度紗十二支夫婦圖九星球十支順手荷蜂等數十包同行交易售開十六支(小包)水月數十包內地幫購進人鐘雙虎飛馬寶鼎四五十包其餘財神水月(小包)等均無現貨薑陽公內客幫祇有零星交易今將公會售開之價錄下

支數	牌號		價
二十支	水月	大包	一百十八兩
二十支	財神	現貨每包銀	一百十二兩五錢
十六支	福島	現貨每包銀	一百十一兩
十六支	雙虎	大包	一百零四兩五錢
十六支	鐵毛		一百零四兩
十六支	丹鳳		一百零四兩
十六支	文明結婚		一百零六兩五錢
十六支	西湖		一百零四兩
十六支	水月	小包	一百零五兩
十六支	雙虎		一百零一兩五錢
十六支	寶鼎		一百零一兩
十六支	人鐘		一百兩零零五錢
十六支	飛馬		一百兩零零五錢
十六支	紅大班	每包銀	九十兩零二錢五分
十二支	花園		九十兩
十二支	夫婦圖		八十九兩
十二支	九星球		八十九兩五錢
十二支	金寶星		九十一兩五錢
十二支	日報館		九十兩
十二支	綠雙館		九十兩零二錢
十二支	雙旗		八十七兩二錢五分
十支	彩洋房		九十兩零二錢五分
十支	送子		八十九兩七錢五分
十支	手劍		九十兩零二錢五分
十支	唐僧		九十五兩五錢五分
十支	牛耕田		九十四兩五錢
十支	荷蜂		九十二兩五錢
十支	雙龍人		九十一兩
十支	國旗		九十二兩五錢
十支	雙人跳		

以上係公會同行及各客幫實開現出

輪船進出口日期

十二月二十八日禮拜四進口

江天	由寧波	招商總局
愛仁	由香港	招商總局
安徽	由香港	太古公司
隆和	由長江	怡和洋行
鳳陽丸	由長江	日清公司
小野丸	由青島	南滿洲社
同華	由厦門	招商總局

十二月二十八日禮拜四出口

海口	開往香港汕頭	太古公司
江華	開往長江	招商總局
基隆丸	開往青島大連	大阪公司
大利丸	開往長江	日清公司
江天	開往寧波	招商總局

十二月二十九日禮拜五出口

大吉丸	開往長江	日清公司
洞庭	開往長江	太古公司
順天	開往威海烟台天津	太古公司
新北京	開往寧波	太古公司
新康	開往厦門汕頭	招商總局
新濟	開往福州	招商總局
同華	開往烟台	招商總局

十二月三十日禮拜六出口

鳳陽丸	開往長江	日清公司
寧紹	開往長江	寧紹公司
安慶	開往長江	太古公司
順天	開往威海天津烟台	太古公司
安徽	開往香港廣東	太古公司
江天	開往寧波	招商總局

十二月三十一日禮拜日出口	江孚	開往長江	招商總局
一月一日禮拜一出口	江新	開往長江	招商總局
	新寧	開往香港廣東	太古公司
一月二日禮拜二出口	大通	開往長江	太古公司

電氣烹煮

用電氣烹煮食物能較勝他種烹煮不外下列原因

簡便○省費○清潔○衛生○穩妥○最新式

本處現有各種電氣鐵灶及烹飯爐等出租欲知詳細請至南京路四百七十一二號本處樣子房可也

萬國儲蓄會五大特色

(一)每月開彩無論何人入會可得自十二元至二千元之獎(二)每月以所收儲款之二成半充作獎洋而以儲戶號數十分之一為獎額儲戶有得獎者可立時領取現洋(三)儲戶如有得獎而未滿二千元者仍可有希標權利(四)所付之款至期滿時照本發還非特絲毫無扣且亦外有紅利(五)二年之後儲戶可隨時照統計表取還會本或向公司借貸 欲知詳章請至上海法大馬路口六十九至七十一號本會所取閱或函索附郵 C183

立止白濁丸

夫淋濁一症因酒濕熱蘊而成或花柳場中傳染以致小便刺痛點滴不止步履艱難腫痛不堪大受其累服此丸立刻消腫利便止濁定痛消火化毒去濕輕者一二瓶重者二三瓶可以[illegible]成俗林蜀之妙藥也每瓶洋一元八角 珍珠下疳丹每瓶洋二元 珍珠下疳散每瓶洋七角專治楊梅結毒橫痃下疳等症下疳膿爛則立效永無後患如不效當原洋奉還誠保險之一靈藥可稱蓋世無雙 京都天寶齋

介紹書畫篆刻大家

無錫張天春先生工書法長於篆隸尤能上追[illegible]得其三昧向在北京供職交通部公餘筆墨酬應[illegible]出閱約見示爰為介紹(潤約本埠各牋扇店均有) [illegible]同啓

立止白帶丸

大凡婦女赤白帶下實由體質素虛以致白帶常流晝夜不休或因肝經鬱熱脾經濕熱積結膀胱腰痠腳軟面黃肌瘦飲食乏味四肢無力久淹子宮[illegible] 五元○[illegible]上海二馬路[illegible]京都天寶齋啓

補血藥 不用鐵 養生素

衛國者鐵補身者血入體液耳鐵之原素化合成分為補血種以資養一者血料今得美國醫學博士壁柯臣醫生發明原[illegible]化合成分為養生素其功效滋補血液強壯肌膚健陽增力又為治肺癆病唯一聖藥也詳細功用及服法載明仿書各界衛生諸君注意為幸

價目 大瓶二元二角每打廿 小瓶一元二角每打十二元

中國總經售處 上海四馬路五洲大藥房 T3008

形消痰止咳蠲飲麯

勝半夏百倍之功 除痰病立刻之效

本堂始創形製消痰止咳蠲飲麯能治痰中百病並治傷風咳嗽比各種除痰藥二功效尤勝百倍諸君不信請到本堂試送二錢開水送服請坐一刻可能立等喘止痰稀可許世上靈丹凡購此藥必須認明仿單上有形氏小影為記方是的真定價小瓶一元大瓶二元半料四大瓶七元六角原料八大瓶十四元四角本堂開設上海英大馬路見寶成德記銀樓一直朝北廣西路面東恒慶里第一家石庫門內壽華堂藥房便是外埠分售處漢口英界湖北路總商會隔壁博濟藥房如外埠試服請發郵信原局奉上分文不取自認寄費郵券一角如民局可免寄費 Z9106

補血不用鉄 紅血輪補藥

羅威醫士歷三十餘年之經驗良方

大瓶二元每打二十元 小瓶一元二角每打十二元

世人但知補血以鐵為君然不知鐵汁鐵水等品服後消化頗費胃力而此藥與各種鐵劑不同服後不數分鐘即能化入血液變為血中原有之紅血輪紅血輪充足血液有力則氣壯腦健精足腎固臟腑筋骨無不強壯稽植物驗摘科收吸漿水榮盛枝葉之理相同是以此藥補血功效之佳較之他藥實有天淵之別且味甘適口毫無羅服等之惡味

總發行上海河南路羅威大藥房 總經理上海三馬路中法大藥房

始創蘇省 咸恒泰 移申二馬路石路口 寰瀛信

罐頭公烟特別放盤廣告

本號銷售各種烟膏久已馳名茲因禁期將屆存積大小甚豐急欲售罄特製乾厚罐頭公烟舟車往來攜帶甚便于本月十九日起特別放盤批發格外優待 2654

雅達烟公司 三五牌

最高品煙寰球馳名

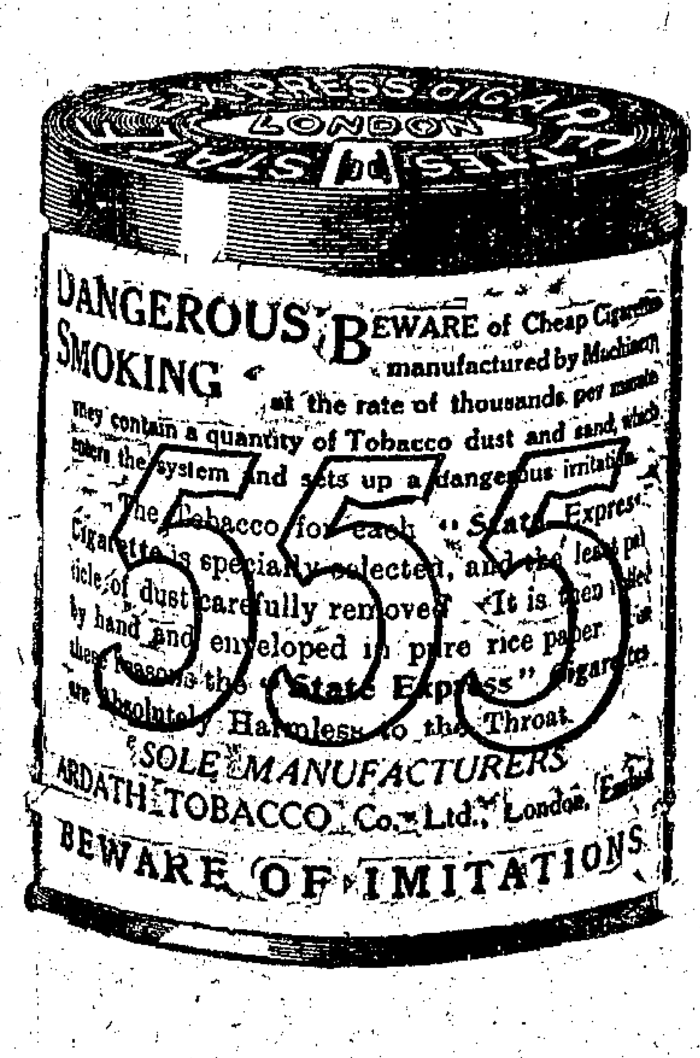

上等社會均皆歡迎

香煙

各埠售煙家均有出售

新商舞臺

特請超等青衣

江足園

初五夜准演探寒窰

9730

天蟾舞臺

十二月初五夜戲　全體藝員特煩拿手好戲

特別大減價

三層頭等一角　特等二角　頭等正廳三角　特別官廳五角　特別包廂五角

大岳家莊

圍困牛頭山　兀朮追康王　岳雲闖番營　鎚震金彈子

全體藝員新排閨閣豔史新戲

知恩報恩

奇異佈景滿枱眞水

劉翰卿藝員　京津盛名鼎鼎為鬚生界中正宗金和玉粹　初次南來今夜登台演空城計失街亭斬馬謖重頭劇極見工夫並煩拿手　小如意趙小藝員傑　新排合演閨閣佳章　知恩報恩　新楊月樓　滿臺眞水　奇異佈景比前次尤為奪目且是特別　電彩水景非常露花君是全本特煩　蓋叫天大岳家莊　圍困牛頭山起至鎚震金彈子止　其人能拿手及無是　小如意　鎖雲囊　連演　楊月樓　小七歲紅　進宮　武文華　連演　神勇武工之戲　提拿絕技均是不可多得　賞音顧曲　此好機會為荷　切莫錯過

天蟾舞台禮聘最優等金和玉粹正宗鬚生

劉翰卿

初五夜　空城（失街亭斬馬謖）計

初六夜　托兆碰碑

初七夜　斬黃袍

在四馬路大新街口　**天雲樓**　電梯三角　盤梯二角

初五日日夜戲目一覽表

三層樓	四層樓	五層樓書場
二點至　范少山（擲鈸） 七點至 三點至 八點至　女子新劇 六點 十一點 三刻	二點　髦兒戲 四點至 七點至 九點半至 四點 六點 九點 十一點 三刻　電光影戲	二點至　吳玉蓀（白蛇傳） 三點至　女校書 三點至　楊月樓（珍珠塔） 五點至　楊星槎（雙珠鳳） 五點至　天津班（西廂） 六點至　朱蘭舫 六點至　朱菊舫（果報錄） 七點至　沈廉舫 七點至　程小舫 八點至　女校書 八點至 九點 九點　天津班（雙珠戲法） 十一點 十點至 十一點 三刻

特請超等坤角開演拿手好戲

沈小琴　世小卿　王桂芬　白鳳奎　白鴻英（夜演）　打花鼓　浣紗計　刺客　游龍戲鳳	沈小琴　王鳳卿　小菊蘭　小菊芬　白鴻英　白鴻奎（日演）　掛古畫　黑水國　探陰山　胭脂虎	新劇場　奇門賊	培德社　女子文明新劇　日演　假女　夜演　美人賭場

花柳毒門

花柳繁多且名目各有帶濁一十六種　淋症散甚俗名魚口下疳　各種瘡毒至十種分別皆同　梅毒中毒根二名醫均有十有花泛一　自名之梅花而生其理則合則血三究　哈美蘭生六聖士內國藥　先零服　速症及遍身腫而殊液發又傳子者盡致之外身爛徒與根同不中之毒　凡患西醫有二血甚輕重而易且累此毒則　寄各房出售大藥房　本埠上海大馬路外均有經售　及大江　棋盤街藥房　三馬路中西大藥房　廣濟藥房

丹桂茶園初五夜戲

正廳頭等一角　新添特別佈景

楊文奎（提放曹）　金鳳山（海潮珠）　金月英（南天門）　牛月桂　金桂芬（打棍出箱）　碧蓮霞　陳蕙峰　明月珍　小小香水（大登殿）　陳善甫　一聲雷（轅門斬子）　張艷文　張雲仙　楊文奎　新鑫（安驛）　苗茹　金鳳山（太君辭朝）

鏡花戲園

十二月初五夜戲

楊子和　胡鳳林　任子辰（雙魚墜）　陳素雲　林芳錦　史亦奎（鳳玉配）　張寶香　陳兆峰（五）　陳小貴　林芳錦　周昌順　胡鳳林　小鳳彩（美圖）　新經堂

蘇州金閶新舞臺初五日戲

蘇鳳寶（渭水河）　李一峰（牧羊卷）　玉娃娃（天水關）　震九亮（嘆皇靈）　東方霄（遺翠花）　繆黑燈（獨木關）　蓋月樵（鴻鸞禧）　繆陣風　夜明珠（洞羊）　鳳處洪　小榮貴　小富貴（杜十娘）

蘇州金閶新舞台初五夜戲

巧蘇寶　梅之卿（長亭會）　李一峰（彩樓配）　玉娃娃（硃砂痣）　繆雲峯　繆黑燈陣風（黃金台）　小榮貴（收關勝）　小富貴（文章會）　蓋月樵（大八十）　胡鳳翠　小紫英（扯）　朱瑞雲（算糧）　夜明珠（登殿）　鳳處戲鳳　恩曉峰（逍遙津）

杭州第一台十二月初五夜

注意特別六頭等角四二等角二三等角一五分

侯雙成　朱喜來（夜打登州）　于振庭　李蘭亭　小活猴（李逵斧元譜）　小桂和　王福連（狀）　劉慧霞　孟七打（金刀陣）　小放（紅梅閣）　馮子振逃　子于廷恨（戰宛城）　和李芳桂海

東和活動影戲園

武昌路四號東洋廟隔壁夜戲七點開演禮拜日戲二點開演　十二月廿八至卅一號上海東和開演連排六十大本大偵探

空中金鋼鑽

全本六十卷　大偵探案

上海東和獨家初次開演○接聯排演五十三至六十本　共八大本完全火油大王　預告陽曆正月一二三號之新年添演日戲三天

愛倫活動影戲院

在美界海寧路　原址鳴盛梨園

頭◎二◎集　頭二三四（本）連臺（本）偵探影片　◯手◯怪◯

每晚七時起十一時半止　禮拜六禮拜日一點半加演日戲　一時起演○禮拜一四更換新片　今夜開演戲目一覽表　怪手千呼萬喚今始出來　怪手望！眼欲穿之諸君夢想　少年盡興乎來呀　本園今夜起准先排演前部了

▲寫景新片○滑稽影片▲笑史新片　▲游戲猴猻○誤提姦淫○獸新郎　價目　頭等三角　特等二角　登樓正廳一角　二等一角

共和活動影戲園

西門外方板橋

今晚戲目一覽表

世界第一好片共有四十本大　秘◎密◎黨　上海大出之爽影片　◎蔡◎鍔　將軍靈柩儀制

第十七本起至廿二本止　共六大本　貧寒孀婦保險行不敵被延公私謀移屍　方面多手平燕遍司販命若欲害　人乃轉阿逢兄弟運片姦跡　滅因鵝

已故四川督軍蔡公松坡首義成立共和全國民傳二月來名將其星傾殞　迎抵里死將軍哀衷良從惜憑公與之　…　起影故本有延爭之陽長生將園以是請演以敬誌

靈效白濁斷根丸

白濁亦以麴粉碍治淋蓋養速外二清　…　江丸　馬路　二角　堂

老白濁

弟看效肉園田一五介體白二　…　江海　謝榮　1304 丁

隆記烟行

本行呂宋上等雪茄洋烟各種發售　…　Z2938

存濟局

周文卿大醫士

治小便腫爛　白濁刺痛　魚口橫痃

包醫

酒後誤入花叢忽罵下身染毒初患小便覺然澀痛則白濁淋漓甚則成毒　生所誤投以不相當之藥反覺更劇　醫家立服當醫肌生林立丸先生秘製　請為包醫　六馬路存濟局周文卿先生

2732

敬告蠶桑森林園藝者注意

本場為推廣蠶桑振興森林園藝起見所售各種桑秧及樹木花果等秧共有數十類均能照章保活并附贈栽培方法如蒙賜顧宜早訂購備有章程種目函索須附郵票兼售各種蠶種　南京四象橋浙江會館內附設務本幼樹發行所啓

京都天德堂老醫藥局遷移廣告

本堂一在京都多年分設上海廿餘年治好男婦新舊梅毒透頂穿瘰遍身紅斑瘋癱鼻削紅白痛濁下疳魚口一切凶險惡症無數臨診累萬見多識廣　…　現因原址翻造遷移在三馬路大舞台戲館斜對面民德里口照常　…

五淋白濁　新病四元日久十元　血淋　黃濁　楊梅　瘋癱　…　小腸疝氣　婦女白帶　…

9530

懷德堂老醫眞正局

王雨香老醫士

包治

血淋白濁下身腫爛便毒橫痃婦女白帶腫痛一切男婦毒門

包愈

有遠知名○門診五角○隨到隨看　…　包治六七元至十六元止限日全愈者　…　上海六馬路中市朝陽萬年茶樓西首第四家恒和油酒店隔壁　…　外埠須如寄洋二元　9484

上海五馬路振亞化粧品公司開張贈彩一月

貴用品贈彩一月　凡惠顧諸君價值在大洋四角以上者皆可抽籤得彩其未滿四角者亦有相當贈品以答愛顧之盛意　總發行所法大馬路天主堂街口　電話二千四百六十二號

本公司精製上等香水化粧品業於法大馬路開設總發行所以來　…　並有金錶金戒指坐鐘以及一切珍品　臘月初一日開始營業

美國畢業醫學博士李復生

門診上午九時至十二時○下午二時至五時○出診五時至八時○拔早加倍　統治內外科○皮膚科○花柳科○婦科○兒科○喉科○眼科○耳鼻科○並有良法戒烟　…　三馬路跑馬廳龍飛車行東首一百二十四號　58

自由談

※游戲文章※

冬郎別傳 (瘦蝶)

冬郎世居北陸。自諱其姓氏。或謂郎本終氏產。爲韜晦計。故以其姓之半自署爲名。或謂郎深慕韓冬郎之爲人。故亦字曰冬郎。或又云前二說皆非是。冬郎以誕於立冬日而得名。至其氏族已不可考。僅知其爲北產耳。郎風度端凝。雖面如黑王相公。而望之儼然。若凜乎不可犯。時於厚重之中。偶露和煦之氣。人擬之曰小春。蓋確肖郎之狀態也。郎家本寒素。雖單衣練裙。奔走於風雪中。顧傲骨稜稜。無些子寒酸氣。識者知郎非凡品。爭相契重。擁之入南牕下。相與縱談天下事。郎慨然曰。斡運環周。天地之至理。弱極必強。否極則泰。自強之道。在我而已。苟能有苦志之元首。如越王之抱冰。闔俗之良牧。同隱之之披絮。則融風布序。一陽來復。翹足可待。若舉國上下。但知錦帳紅爐。黃醅綠醑。鄙陋如黨太尉。向美人醇酒中求生活。則鴛衾乍暖。鳳歷又更。十暑三霜。迅同轉瞬。亦何足以有爲哉。人許爲至論。郎耐勞苦。不畏栗烈。必初寒始御裘。刻苦讀書。晷短則焚膏以繼晷。自謝謂深知三餘滋味者。雖雪竹風梅。蕭條相對。布衾如鐵。獸炭不溫。郎文史足用。怡然自樂。敲冰煮茗。斷虀劃粥。其堅苦卓絕如此。會日南至。郎登觀象臺。晉雲物以占災祥。并繪九九消寒圖。暇日訪瘦羊博士。爲動物之研究。炙紅絲硯。揮青鏤筆。筆端冰花。璨然手偃。不稍暖金之盒。辟寒之香。槊屏不御。焉買閬仙除夕祭詩。郎聞之哂曰。賈郎嘔盡心血。爲此無益之事。盍移此精神。以著經世文章乎。雖然。堅苦如余。幾曾如願。會當賣盡癡獃。略事旨蓄。以佇北堂之愛日也。窮陰殺節。急景凋年。復何所繫戀。而遲遲吾行耶。是夕拂衣竟去。人有見之者。謂郎偕孟浩然。在壩橋風雪中方策蹇訪梅花云。(四)

※詩話※

余兩見自由談載有香奩詩數首。讀之頗覺香艷動人。先兄梅盦夙擅艷體。嘗作香閨雜詠云。同眠轉覺繡衾寬。那識秋生午夜寒。最是曉窗鴛枕畔。紅腮無計避郎看。倚郎閒看雨餘雲。池面波紋浸夕曛。手撚青梅低首語。已曾三月未湔裙。曾把姮娥當小名。同衾人好是同庚。由來明月應呼姊。恰阜檀郎四月生。一稜琥珀枕香屑。茉莉瓏鬆翠鬢邊。貪抱紗幮涼月影。語郎今夜且分眠。傍籬捉得柳花多。陡覺心慵罷搊蛾。笑並闌干携手坐。與郎細數指間螺。曉霞如綺照粧樓。出帳春蛾淡欲羞。同此雙彎新月樣。一經郎畫便無愁。古意幽情給翠綃。彤管柔金歎玉手也。原作尚不止此。恐佔篇幅。故節錄其尤。(南徐憶梅)不受酬

※小說※

言情小說 **妍媸鏡** (二十章四) 常覺小蝶合譯 天虛我生潤文

嫚娜見華爾至。則亦迴首微顰。一笑曰。君亦來耶。華爾笑曰。吾乃幸而逃出人海。然已大憊。但君於何時遇密斯白理安耶。嫚娜曰。才頃耳。今尚欲與柰梨往覓其同來之友人。君亦能同往乎。華爾時方與予爲禮。聞語則廻首曰。佳。雖然。哈葑夫人何往。嫚娜又傚顰曰。渠方與勞倫司閒談。頃在寫次。言次。回視不見。則曰。殆他適矣。華爾頷之。復含笑向予曰。密斯近狀當佳。勝令弟亞琪復如何。予曰。謝君。吾弟佳也。華爾曰。吾嘗於藏書樓中相遇一次。聞渠將應文官考試。確乎。言次。已步入廣室。忽爲人潮一湧。不期與茀雷兩媼相值。致予欲答華爾之辭。尚未出口。而蘭淑已呼予曰。密斯白理安。汝乃何往。吾儕覓汝苦矣。而勞倫司勳爵復何往。言次。忽見嫚娜。彼等殆嘗遇於晏會之場。故曾相識。遂互相爲禮。而嫚娜且嬌嗔予曰。柰梨。汝誠可惡。汝今居茀雷夫人之家。乃亦不向予言及。兩媼見嫚娜與予親密之狀。均相顧錯愕。而予則殊覺局促。嫚娜曰。奇哉。豈柰梨於君等之前。亦未語及我耶。茀雷曰。然。密斯白理安固未嘗言之。嫚娜曰。密斯白理安耶。渠固有名。何以不呼之曰柰梨。予至此。乃大窘。亟曰。嫚娜。吾固未嘗以名告夫人也。且此中底細。吾猶未暇告君。蓋吾已受夫人之僱。爲其伴女矣。嫚娜乃大愕曰。伴女耶。此誠何解。茀雷夫人奈何竟僱柰梨以爲女伴。蘭淑急曰。密斯嫚娜。此當見恕。蓋密斯白理安固亦未嘗自言爲令友也。茀雷則顫聲曰。吾意白理安亦不當言。吾人有慢於彼。予見二人且將決裂。則亦急曰。嫚娜。此事實出我願。且茀雷夫人遇我亦至優禮。無異子女。嫚娜曰。柰梨。已往之事。吾未前聞。且不必言。但今以後。吾必不能容汝再爲此事。汝即可至我家而居。意茀雷夫人亦必能許汝。兩媼至此。顏始漸解。乃握予手曰。今姑勿言此。但勞倫司已何往。華爾立曰。吾當往覓之。言次即去。嫚娜乃向兩媼笑謝曰。夫人當恕予適間唐突。茀雷蘭淑皆笑曰。此何言。恕者。但君將於何時引密斯白理安去。蓋吾人相處已久。而密斯白理安性情婉淑。尤能伴吾儕寂寞。嫚娜笑曰。固也。惟柰梨至得人憐。故亦不得不請割愛而爲吾伴。(未完)

昨日插畫爲「張長內務提出議院之疑意」十一字組成。

徵○諸文每千字分五等。酬自六元至二元。駢散不拘。宜切時事。閱者諸君注意。

今日新自由談印在後幅

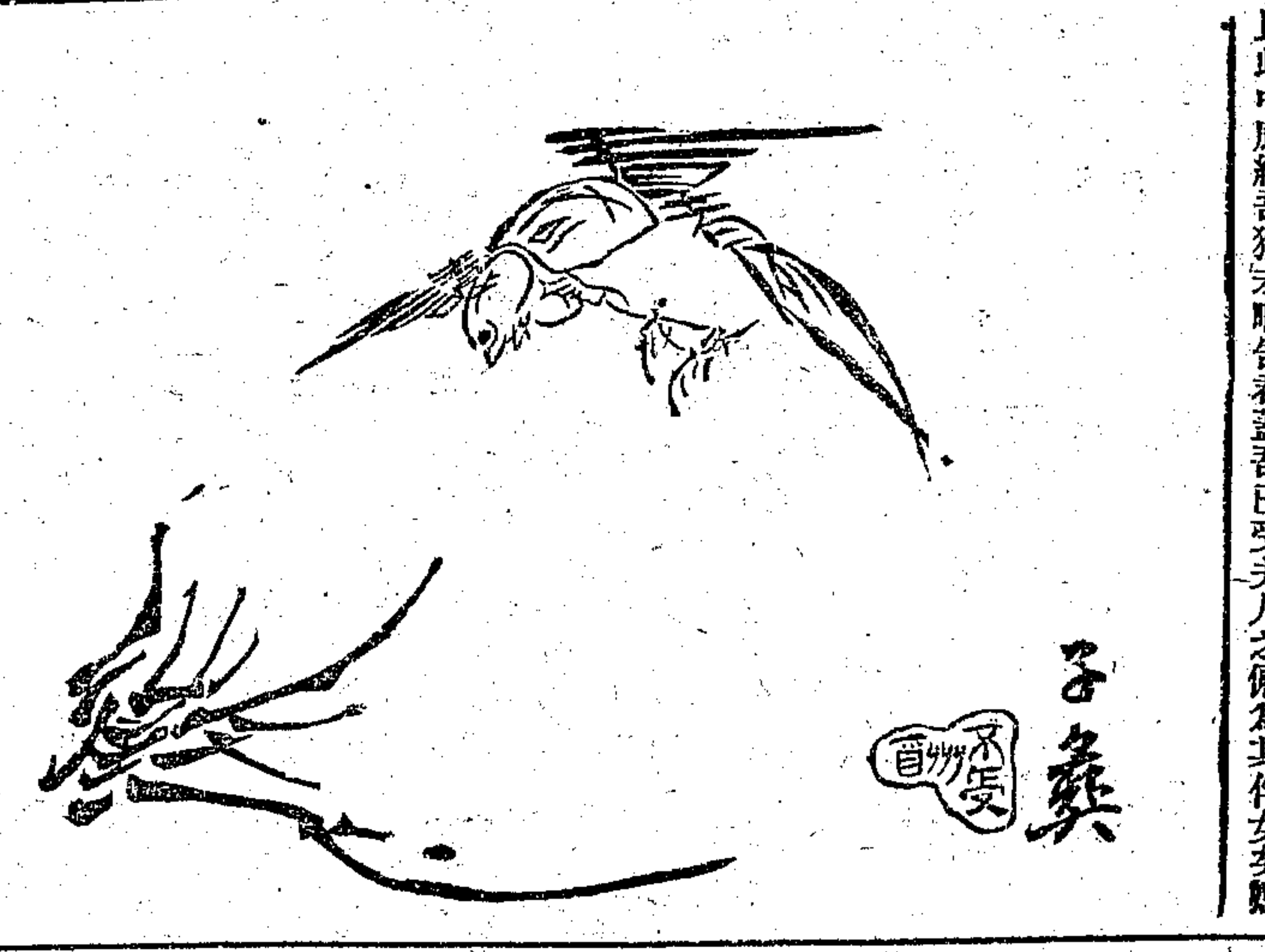

上海四馬路國華書局繼續贈品重定條例

贈品三千五百份送出已過半購者請速

(一)購滿實洋一元以上贈曼陀美女畫一幅值洋四角
(二)購滿實洋二元以上贈費曉樓仕女冊頁一部值洋八角
(三)購滿實洋三元以上贈費曉樓仕女冊頁一部(八角)曼陀美女畫二幅(八角)共值洋一元六角
(四)購滿實洋四元以上贈古畫大觀一部(二元六角)百艷圖一部(二元)曼陀美女畫兩幅(八角)共值洋三元四角
(五)購滿實洋五元以上贈古畫大觀一部(一元六角)費冊頁一部(八角)百艷圖一部(二元)曼陀畫兩幅(八角)共值洋四元二角
(六)購滿實洋六元以上贈古畫大觀一部(二元)曼陀杜宇畫各兩幅(二元六角)共值洋五元
(七)小說新報零買不贈以前贈例作廢照新例贈品買半年者照第二條贈買一年者照第四條贈
(八)單行本一律照舊七折用廉價券購書者不贈
(九)買古畫大觀費冊頁百艷圖美女畫等不贈
(十)外埠郵費加一成民局寄費洋力信力一律自給郵票代洋九五扣算
(十一)贈品共備三千五百份以送完爲限購者從速

贈品各書名列於下詳細說明另刊函索即寄

小說新報 一年十二冊四元 兩年廿四冊八元
明清兩代軼聞大觀 分二編共八卷兩大厚冊 定價一元
新談彙 分八卷兩厚冊 定價一元
諧文辭類纂 七角
廿年苦節記 四角
艷情書牘 五角
鴛魂喚槳錄 五角
瓊閣妝妹記 五角
技擊述聞 四角
南巡秘紀 初編六角 補編七角
定夷叢刊 每集六角
實用演講術附姿勢圖 三角
共和英文新讀本 一冊二角半 二冊四角 三冊四角
海外風土記 五角
初級 一角
英文英音引鑰 五分
英文簡易詩選 五角
寮文天演論 五角
美國制度大要 二角五分
歐美禮俗新編 二角五分
法蘭西紙禍史 六角
知事必讀五元 四角
學校尺牘教科書 四角

遂西夢 五角　寶玉怨 六角　怨湖潮 五角　美人禍 五角　伉儷禍 五角　千金骨 六角　雙縊記 四角　瓊花劫 五角　湘娥淚 三角　紅粉劫 六角　亡國影 六角　楊花夢 五角　曇花影 五角　破鏡圓 四角　恩怨記 二角　不情人 二角　同惡報 三角　辣女兒 三角半　茜窗淚影 六角　黎黃陂 五角　血影錄 六角　歡喜冤家 五角　民國趣史 四角

小說新報一二兩年總目函索即寄 預定第三年新報照例贈送

8094

新世界

英大馬路泥城橋電話四五四九 盤梯二角 升降梯三角

(樓下影戲間) 髦兒戲 影戲 二點一刻至四點 七點一刻至九點 四點半至五點半 五點三刻至六點三刻 九點半至十點半 十點三刻至十一點三刻

(二層樓) 女子新劇 三點半至五點半 六點半至八點半 九點半至十一點

(三層樓書場) 少堂 文明宣卷 謝品泉 三笑 謝少泉 玉蜻蜓 落金扇 三笑 天津班 大鼓書 松石 快書 描金鳳 白蛇傳 吳小周 珊山 改良灘簧 二點至三點 七點至七點 三點三刻至三點 三點至四點 八點三刻至九點 四點半至五點 九點一刻至十一點 五點一刻至六點 六點至七點 十點至十一點 十三點三刻至十一點

中餐茶券每位五角 西餐茶券每位一元 遊資均在內

※本公司各種戲劇說明書及時刻菜單均載在新世界日刊內※

天外天

增廣游藝場商場特別茶室彈子房日夜門票每位小洋一角升降電梯上下小洋一角半

二層樓 麗查 番菜館 ○顧者贈天外天游券一 ○另點外價格克己 公司餐券 午餐大洋七角 夜餐大洋一元

新洋房戲場 女子新劇 日二點至四點止 夜七點至九點半 活動影戲 日四點至六點止 夜九點半至十二點

三層樓灘簧書場 胡調魁 文明宣卷 日二點至三點半 夜十一點至十二點半 吳西(蔣玉)蜓 日三點半至四點 夜十點至十一點 沈芳 果報錄 日四點至五點 夜八點至九點 天津班 大鼓調 夜八點至九點 筱桂蓀 改良灘簧 夜九點至十點 丁少蘭 東鄉調 夜十點至十二點

四層樓男女書場 天津男班 雙簧戲法 時事蘇灘 日二點至三點 夜八點至九點 少山 京調 日一點至一刻 夜九點一刻至十點 女書 校書 時曲 夜十點一刻至十二點

新大洋房 西式 麗查 旅館 價目自五角至二元五角止 一例八折遊覽天外天屋頂花園分文不取

轉危爲安

婦女造效大死之顧附盒跑灘 人丸非有回力者送上馬華 再功凡起生照仍一海場啓 乙 9650

洋房出賣

大房坐四及子欲細跑對華 小五落川老路知者祥房門面 洋宅北路靶到場詳驢面 乙 9165

癩疥瘡藥

每二不還上英界馬路裏里太 盒角效洋二租路錦保和 啓

專醫毒門老手 汪家田醫生

門診包醫

先生世內外在申臨診二十一年見多識廣看好有千數之人近來存心濟世醫資減價開列於下

咳嗽四元 白帶二元 白濁三元 下疳四元 痔瘡三元 廣瘡十元 肝氣二元 遺精三元 楊梅五元 橫痃三元 疝氣三元 瘋疥二元

專賣好藥各種一元二角

上海南浙江路小花園對門永壽大藥房

野百合精

潤肺和胃 止血聖藥

此野百合產於四川峨嵋山頂因明寺開青色花瓣上作雙角形含有甜質得天地雨露之精華以之治中氣肺胃兩臟無不奏效卻疾延年

主治 本局興寺僧訂約精淘一淨每瓶磨粉提精每次一元服每洋加價服之可治癆傷咳嗽吐血心胃氣痛等症...

總發行所上海英大馬路口新泰里藥局 又勞合路口惟通科學雜貨號

Z 9835

補身藕粉 次羅

近有牌贈冒廟者昭諳明認匯上有上次海羅氏自製鋼鐵商標不誤上海法界今嵩山路萬名羅路 亞達醫館啓

百代公司

金鋼鑽針留聲機器

新唱片往歡機節即選冬司片式請擇至備俱還迎便用禮唱現諸爲西有全贈並小以尤機已君荷節中凡餽新電送爲各到駕現本西社必到光貴相種申臨屆公之會蒙最影重宜

中國精華眼鏡公司

本公司之設三載於茲出品精良名稱遐邇以致銷售門面批發各省頗有應接不暇之勢故特添聘技師日夕督造精以加密以加密而瑩晶一片貫澈若水豈特在區區驗目配光爲能事哉布諸廣告各界鑒之

托力克光鏡片

電話一二一四二

上海英大馬路拋球場西六十九號

感存周林 濁淋 白濁 真正當日立 利痛 功效如神 [illegible]

上海滙豐銀行及虹口分行廣告

本洋一千五百萬元總行開設在香港分行在倫敦 厦門 暹羅 包埠 ... 拉夾 呂宋 紐約 檳榔嶼 ... 天津 青島 北京 橫濱 ... 漢口 福州 廣東 [illegible]

啓者本行收足資本洋一千五百萬元又銀洋一千五百萬元共合洋三千三百萬元另議定備用股本洋一千八百萬元 [illegible]

慎昌洋行經理水火險公司

本行 [illegible] 信用卓著 [illegible] 惠顧請賜玉至圓明園路四號本行賬房接洽可也

新自由談

吳芝瑛

※短篇小說※

社會短篇 帶 Monpassant原著 (覺生譯)

某日爲高維爾市集之期。四方農人及婦女爭集市上。一時聒噪聲。論價聲。牛嗥犬吠。雜然並作。海希孔是日亦赴市。海家貧老矣。病痺扶杖蹣跚。向市中而來。偶見地上遺一帶。方傴僂俯拾。忽見馬爾廷正立於肆側。目灼灼注視。馬以製鞍具爲業。設肆市中。生涯頗不惡。先是二人本莫逆。後以細故失歡。不通問聞已久。是時二人不期相遇。意至怏怏。海意拾一敝帶於途。實非長者所爲。爲馬所知。定當嘲譏備至。故雅不欲爲其所見。亟納諸囊中。僞爲覓物不得狀。佾然起行。匆匆向人叢中去。瞬已不見。交易既退。日巳中矣。賈客商販。羣集沽家午餐。朱爾登酒肆。座客盈滿。座中以農人爲多。據桌論貿易事。或談氣候。或詢家務。正高談間。忽聞道中鼓聲填然。沽客爭赴門外觀之。鼓聲忽住。有人高呼曰。諸君聽之。今晨霍白克先生遺一錢囊。藏佛郎五百及重要契約數紙。諸君有拾得者。請速交還。否則交梅侶公署。酬二十佛郎。周呼而過。羣

客復返。於是談鋒一變。而爭論霍白克事矣。飯未竟。忽一軍官昂然入。詢曰。海希孔在是耶。海尸座起立曰。某在斯。君呼我奚事。曰。請君速與予同赴梅侶公署。有言奉詢。海生平足跡未至公庭。聞言大驚。然又不敢不行。囁嚅曰。行矣。既抵公署。縣官高坐椅中。氣概凜然。二人既入。乃言曰。海希孔。有人目覩汝拾霍白克錢囊。有諸。海愕然不知所對。良久始囁嚅曰。我拾一錢囊乎。曰。然。有人言之。海曰。鄉曲細民。不識禮儀。微縣尊言。則並不知錢囊之爲何物也。(明日續完)

※謎話※

家君所製六才謎。題面喜用陳語。故覺典雅不俗。今擇其工者彙錄於下。如(擧案齊眉)射『眼皮上供養』(客星犯帝座)射『腿兒相壓』(對棋陪謝傅)射『見安排車兒馬兒』扣用安字。甚巧。又(宋江着張順至康王府)射『我自病患要安』扣用安字。亦妙。又(春水船如天上坐)射『我便要浮槎到日月邊』(手捲拋書午夢長)射『睡昏昏不待觀經史』(楊柳池邊春睡足)射『恰對菱花樓上晚粧罷』刋伏頗工。尤妙在却對二字。又(隔水問樵夫)射『無投處』又(油然作雲)射『熬熬煎煎的氣』(天無二日)射『西沒東升有誰共』均極自然。又(百八牟尼)射『鐘聲佛號』(檀口搵香腮)射『臉兒相偎』(天衣無縫)射『不費半絲紅線』(鑄錢)射『分明打個照面』此外以史事作面者。如(王子猷看竹)射『要瞧主人情重』(曹大家上書救兄)射『說哥哥病久』均工切不浮。(宋焜)(三)

※聯話※

徐州張勳生祠內楹聯約有百數十副之多。幾無一不鋪敘其戰績而歌功頌德者。此種聯語。本無價值可言。惟江甯顧賜書一聯云。北退次徐。南征始徐。巡長江五省。又駐徐。證此邦香火前緣。固應爲石相築祠。欒公立社。』則宿遷匪。平碭山匪。清東海數年之積匪。是上將韜鈐小試。已不讓建封節度。萬福威名。』全用徐海本地風光。語皆冷雋可味。又張自作一聯云。我不知何者樹德。何者立威。只緣餘孽未清。荷戟重來。稍盡軍人本職。』古亦有生而鑄金。生而刻石。自揣美名難副。登堂强醉。多慚父老深情。』正合其口吻。不知何人捉刀耳。(濟航)(三)

※文字因緣※

(天虛我生)

歐美名家小說叢刊序 (爲周瘦鵑作)

文人不幸而爲小說家。尤不幸而爲繙譯之小說家。蓋小說家者。大都窮年兀兀。富於才而嗇於遇。其生平所歷之境。尤必坎坷困塞。不遂其志。於是發其牢騷。吐其鬱勃。爲憤世疾俗之言。與天地造物抗。愈抗而愈窮。愈窮而愈工。此固凡爲小說家者必經之軌道也。所以快讀者之心者在此。而招世人之忌者亦在此。其不幸爲何如。然而文字有靈。不脛而走。一篇傳誦。婦稚皆知。君子疾沒世而名不稱。若小說家可無憾焉。是又小說家之幸也。雖然。小說家之傳與不傳。亦有幸與不幸。歐美小說家之小說得傳於中國。是固歐美小說家之幸。中國之小說家乃藉歐美小說家而傳。則又中國小說之不幸也。何言之。歐美文字。絕不同於中國。即其言語舉動。亦都扞格不入。若使直譯其文以供社會。勢必如釋家經咒。一般讀者幾莫名其妙。等而上之。則或如耶穌基督之福音。其妙乃不可言。小說如此。果能合於社會心理否耶。要不待言矣。故繙譯小說非小說家莫能。夫以小說家而繙譯小說。猶戲曲家之搬演舊劇也。同一戲曲。劇情而或則音調瀏亮。神情活現。或則呆板直腔。狀如木偶。其工與拙。正不可以道里計也。而能手尤能於插科道白之間。參以己意。排場佈景之間。盡其能事。是故同是一劇。名角演之而可觀。庸手演之而可厭。固不在劇本之優與劣也。某劇受社會歡迎。實賴某名伶之善演耳。使名伶而不演。此劇則此一劇亦必不傳於世。猶之歐美小說。使無中國小說家爲之繙譯。則其小說必不傳於中國。使譯之者而爲庸手。則其小說雖傳亦必不受社會之歡迎。是故同一原本而譯筆不同。同一事實而趣味不同。是蓋全在譯者之能參以己意。盡其能事。與名伶之演舊劇同。一若心孤詣而非識曲者不能知也。世之讀小說者但知歐美名家小說有足觀者。而不知歐美小說微中國小說家爲之繙譯。又惡乎能名。人但知繙譯之小說爲歐美名家所著。而不知其全書之中。除事實外。蓋爲中國小說家之文字也。豈非吾儕小說家之大不幸耶。周子瘦鵑。固善著小說者。乃費三年之功。譯此四十餘家說部。推而崇之曰。歐美名家小說。吾知讀此書者必曰。某小說家之小說誠不愧爲歐美之名家也。而不知其文字實爲瘦鵑之文字。寧非瘦鵑之大不幸哉。悲夫。

沈製生髮膠

本藥室主人發明沈製生髮靈膠。不論男女老幼。氣血衰髮黃髮白。病後禿髮。斷血淨髮脫髮等患。重生係生毛髮。唯一之良品。久楪能爲黑潤亮。光可鑒人。永無吐落。固髮妙劑也。自本藥室廣行。生髮藥名目繁多。切記認明。價每瓶大洋五角。每料六瓶。去之髮根上有白角。爲之咬。驗異常。每瓶大洋四角。每洋三瓶。消十年以來。治好已不勝計。不靈包可退回。惟〇藍龍商標〇本主人餘年小像方是的眞。售價二元五角〇又製一種咬髮藥。專治髮者係吐去之髮。若不早治。久癬發爲禿頂。此藥專治此症。靈驗異常。每瓶大洋四角。每洋三瓶。上海盆湯弄棠益里對門人壽醫藥室啓 6029

感謝

廣東惠濟堂 靈效掃毒生肌藥膏

余患左脚濕毒以致潰爛腥臭。異常痛苦。經十餘年屢醫無效。今經友人口述廣東天潼路惠濟堂有掃毒生肌之藥膏。用之全愈。且特登報致謝。之神效。(下略) 廣東惠濟堂老藥房主人林治鳴謝。凡跌打刀傷等症。每盒大洋二角。小盒五角。9458 乙

杭州隆昌綢莊

綢緞大減價現售兩禮拜

本莊向在杭省三元坊數十年。專造綢緞綾羅花緞。特爲今年時裝花樣。湖縐線地。綾綢貨。全新裝運來申。在上海英大馬路。設坐櫃。現存貨物。批發零售。特價格外公道。大減價兩禮拜。無論各界諸紳士。請移玉駕。來記綢莊。購買零剪。交易(兼售新衣拍賣) 丁3180

久白濁

余身患白濁五年。楚延醫治。無效。後得皮肉如柴。大藥房天一料。得小上海三馬路永壽天。曰日服七月。又傳有蹟。二痛黃李。一元花園對過。名醫六丸。天濁方。一元家日刊。下見七白濁。九天。自元沈 (下略)

醫滙源公司

本公司鐵路證券。專營銀行公司股票。兼買賣各股票。不論公債。承辦一切經紀。如股份。本公司開設在上海四馬路。有意者請面詢。電話四〇三九〇四四號。Z9623

婦人閉經 一活算無人日立三

乾血癆第一靈藥

此藥專治婦女虛損經閉。少血虛勞。氣血不足。調經種子。久不受孕。婦女經年。無論老幼。服此藥一二料。全愈。每盒大洋二元。上海法租界。新北門外。天寶齋 9413乙

助肺呼吸香膠

小箱每元。大箱四元。

此膠味美而甜。氣香而清。入口即化。功能滋生精液。滋潤喉管。性能化痰止咳。以清肺火。助肺體而匀呼吸。如老年氣喘痰塞而咳者。隨時食化三四塊。立能痰順氣平咳止。中年傷風乾咳或濃痰厚結。或咳少痰多。或喉管發癢頻咳不止。或操勞過度以致肺痿咳嗽。日吐稀痰。精神衰耗。內臟養生之精液若變爲痰。若不治愈。則身體決無健壯之期。每次可服二三片。每日可服一二次。如幼年偶感外寒而致傷風。若不治愈。便成驚癎咳嗽頻咳不止。大爲可憂。或痰內結致患急慢驚風。此膠隨時服之一二塊。能使內結之痰立化爲水。往下則由大便而出。往上則由喉管吐出。痰去則咳自止。且肺自壯而呼吸自匀。若能常時備用。肺病可免。一家亦子可保。決無痰驚之患。肺體既壯。則長大自速。3127

上海五洲大藥房發行

龜蜂丸

養血補陰 益氣化痰

(本丸功效說明，字跡細密，從略不清)

上海英界小東門 頤南堂 每一元打八元 價洋一元五角

傷風咳嗽

保肺 蘭生漿 土哈 保肺先

本藥房各埠均有出售

上海新記太和大藥房 謹啓

咳嗽茶葉

二盒斷根 ◎ 二盒斷根 ◎ 二盒斷根

愛衆聯保壽險有限公司廣告

本公司章程之美備。取費之細微。久爲各界所推許。故創辦不過數年而投保者紛至沓來。日不暇接。間有道遠者。每以不獲投保爲憾。是以本公司爲便利遠人起見。特多設代理於崑山蘇州無錫常州南京硤石松江閔行珠街角杭州等處。以期便於接洽。諸君如欲有投保壽險者。請就近於各代理處接洽爲荷。本公司無論總行及代理處。向無與人墊欠及擔保等事。至關於營業單據。仍須蓋有本總公司圖章及總理趙詠鄒協理鄭式華二人中之一人簽字方能作據。此白。(揚州校場街中市傳德潤君處)

上海法大馬路祥裕里口二十號門牌 愛衆聯保壽險有限公司謹啓 9549

感謝 立止 咳嗽 化痰 氣急

二盒斷根

弟近年來咳嗽多載。至今冬更甚。亦見前喉中痰聲。不能安寢。經上海南京路浙江錢塘門外永壽堂... 根嗽一服。元吳不化者。痰發。介如故。其病立愈。謝報(下略)

上海太古大險公司

於中國通商各埠及內地有名城鎮均有經理可承保各式屋宇機器與貨物等

出售 石印墨 鉛印墨

價廉物美

上海廣東路卅七號利達洋行啓

靈驗 一瓶斷根

心肝胃氣痛

此痛凡論何種苦痛。下痛有極難服之症。遠年結核。無以救濟。及胸脅痛。年久不愈。上試服數瓶。均無效。能治此症。每瓶定價一元。半年以上之痛。服一瓶即能斷根。永不再發。每瓶大洋一元。上海廣東路大英藥房... 9418

眞正老牌 太和

肝胃氣痛 反酸作惡 胃氣散 胸腹飽脹 隔食宿醉

每罐定價大洋一角 總發行所 上海石路 太和藥房

蓋世美容品

的的嬌

此藥專治男女面部黑斑雀斑及黃瘦等症。如有肥油者用此搽之。自然潔白。均能退去。去垢之後。美容無比。(下略) 上海東棋盤街... 9563乙

官膏再放盤

蘇州闊大街南京合興大土號前清官... (下略) 甲2886

拔毒止癢 癩疥瘡藥

此藥何種疥瘡。無論小大。搽之止癢。一搽便愈。上海東北... 林無球軒... 啓

第一台初五夜戲價目注意

特別廳八角 頭等廂七角 上層包廂四角 特別包廂一元 頭等正廳五角 二等正廳三角 三等二角

韓桂卿 張雲仙 吳桂芬 梁俊圃 宋志普 李少棠 小明亮 陳永奎 王祥雲 高百歲 李琴仙 李少棠 應寶蓮 三麻子 麒麟童 芙蓉草 張德俊 馮志奎 王蘭芳 任道平 左東林 汪笑儂

千秋嶺 祭長江 取帥印 遊界關 大鬧嘉興 轅門斬子 ▶紅蝴蝶◀ 七本 八本 蘆花淚

法界天聲舞台男女合演十二月初五夜戲

夜戲價目 花樓六角 特包五角 頭包三角 官廳五角 特廳三角 頭廳二角 二層一角 三層廂角半

郭雲峯 花樓界 ▲浣紗計 小蔣桂卿 賈靈芝 孫蘭卿 彭桂釣 李秋徐 小瑞寶 孫林山 小永嘉 賈利元 玻桂秋 小香水 彭桂翠 小李蘭 瑞林客串同來 三本鐵公雞 (別特衆與槍與刀真)

牌關金龜 胭脂 賣 秋瑚戲妻興府雙打櫻桃燒 全 骨 本 計

九畝地新舞台初五夜戲價目注意

一二等五分一角 頭等三角 特廳六角 特廂七角 月樓八角 花樓每間六元

本舞台南市電話二百二十號北市電話三千四百九十一號北來車輛直達本舞台免查捐照日夜開演全班文武一齊登台准演

潘桂芳 劉漢臣 曹甫臣 夏月華 張德祿 張順來 潘海秋 夏月珊 周鳳文 邱治雲 毛仲琪 江咫探 邱園如 夏沁月 毛潤月 潘韻珂 趙月樵 馬文連 飛珠

換金斗 陳宮計 雙(盡忠) 全本白蛇傳 寒窰▶雙演全本女界英雄◀

大舞臺十二月初五夜戲價目

三等正廳三角 三層包廂二角 特別官廳五角 特別包廂七角

吳鳳鳴▲打鼓罵曹 小寶林 小寶芬 沈韻秋 小寶義 王永利 ▲佳貴▼ ▲楣醉▼ 賈璧小 小雲挑 王寶砞 賈義又宸 姚璧雲 趙俊卿 小如泉 殷達子 何春虎 趙金壽 王如泉 又宸 小桂芬 眞紹 孫棠

秦瓊賣馬 鴛鴦樓 大溪皇莊 妃酒 放牛 華車 砂痣 虹霓關 連環套 盜御馬 同妻惡黨報

天蟾舞臺十二月初五夜戲特別大減價

三樓層 特等二角 頭等一角 頭正廳等三角 特官廳別五角 特包廂別五角 花樓六角

本台因排新戲無暇禮拜六日戲暫停星期日戲全體文武一齊登檯 開設二馬路新新舞台原址 電話三七另二

謝月奎 余瑞廷 王芝祥 陳嘉裕 小楊月樓 小楊菊笙 李七歲 小紅玉 林如意 小樹森 林樹森 趙君玉 小楊月樓 陳嘉祥 王芝裕 劉翰卿 金和玉粹影生

太平國 戰黄花 奪小沛 二進宮 三河縣 文武 雲襄 大鬧牛頭 上山 鎖 水彩 祁芬飄 ... 岳家莊 子彈 金止 山鐵起震 李寶山 小翠 松亭 劉時 失街亭 空城計 斬馬謖 李德海 王明 李玉芝 林俊樹 ▶知奇異景 佛 恩 報 新戲 新排 滿水 眞棧 恩◀

長生施材善會特請著名客串假座天蟾舞台義務戲

十二月初六星期六日先行戲露布 日戲減價 三層頭等一角 特等二角 頭等正廳二角 特別官廳包廂均三角

余瑞廷 小楊菊笙 李玉海 林樹古 小七郭森張 小福殿元 歲紅月貴醉 小楊樓南 皖鶴 野叫天 盖隱 市土 居君 陳剛 志王 趙君 許君 黑珍 林樹森

滑油山 空城計 會城 花水戰 蝴蝶鴛鴦橋 妃酒 成替木 死 金雁橋 鼎足三 取成都 分宇宙鋒 同 小妻 惡 楊小菊笙黨 報

第一台 初五夜特煩球界歡迎一新劇家學生 舊哲大顛

汪笑儂

蘆花淚

此劇係孔門高弟閔子騫之故事家庭教育之誠佳也其劇內容較秦腔有天淵之別所有詞句皆經汪君笑儂親自修正大加改良准於初五夜開演

高百歲 張德俊 芙蓉草 麒麟童 三麻子 應寶蓮 王蘭芳

白虎堂 准演七本八本著名女俠好戲

紅蝴蝶女俠

笑舞臺

電話三一五五 廣西路汕頭路

特請獨一無二多才多藝之悲旦客串三天

可卿

▶嗜旦 笑 子 舞 可 現 示 態 劇 往 生 其各 能 國 乘 術 色 先 尤 此 不 事 再 自 機 然 現 ... ▲美術家 ▲音樂家 ▲新舞蹈家 ▲新劇家 ▲外國

梅花落

初五夜演 頭二三四本

◎一年只演兩次之名劇 ▲更有三年來不肯輕易登台之名人

民鳴社

電話三五五六 三馬路大新街

夜戲價目 五月樓五角 四特廂四角 特廳三角 頭包三角 頭廳二角 二等一角 一二角

日戲價目 四月樓四角 特包三角 特廳三角 頭包二角 頭廳二角 二等一角

十二月初五夜准演

一雙可憐蟲

薄命女配傻大爺 ◎ 多情郎偶痴心娘

◎傲爹娘子者諸 (藥風) 做女鑒

三洋涇橋南首電話三一三〇

民興社 男女合演

日戲 茶券一收大角洋帝家 夜戲 有券已八折特別大洋二廳三角

合晚每位均有贈品

初五晚全體社員與北里名花會串雙齣好戲

情俠 玉蟾

並請大家特演拿手京劇

曉蘭英 燕霞平 琴薛花 情吳軒幽

陽虛陰虧

哈蘭美國 先生士 中寶人

懷安

花柳青肖 陳伯威醫士 聘請 第一

贊揚周鳴岐大醫士

介紹人 朱葆三 沈聯芳 顧馨一 楊信之 蘇筠尙 徐菊如 錢達三 聞蘭亭 張樂君 全啟